CP/10 et CP/35

Archives de Gérard Espéret

(1906-1994)

Photographie : Jean Hubert, droits réservés

CP/10/1-86
CP/35/1-19
BZ/6/1-8
CK/8/1-22
CAV/7/1-7

Répertoire numérique détaillé établi par Louisette Battais et complété par Marie-Eugénie Mougel puis Florence Garel, archivistes, sous la direction d'Hélène Saudrais, responsable des Archives confédérales de la CFDT

Date de diffusion : décembre 2015
Dates de dernière mise à jour : octobre 2020

INTRODUCTION

Identification

Référence
FRCFDT_CP_10_CP_35
FRCFDT_BZ_6
FRCFDT_CK_8
FRCFDT_CAV_7

Intitulé
Archives de Gérard Espéret

Dates
1906-1994

Niveau de description
Le niveau de description choisi est l'article.

Importance matérielle
Le fonds CP/10 se compose de 86 articles répartis sur 63 boîtes et représentant un volume total de 7.75 mètres linéaires. Le fonds CP/35 se compose de 19 articles répartis sur 2 boîtes et d'un volume total de 0.20 mètre linéaire. Les deux fonds réunis constituent 105 articles répartis sur 65 boîtes et représentant un volume total de 7.95 mètres linéaires. Ils sont complétés par une bibliothèque, coté en BZ/6, comportant 8 articles et représentant un volume de 0.08 mètre linéaire, des photographies et diapositives cotées en CK/8, réparties en 22 articles, et des films couleurs conservés au sein de la sous-série CAV/7, composée de 7 articles pour un total de 0.08 mètre linéaire.

Contexte

Nom du producteur
Gérard Espéret

Notice biographique
Gérard Espéret naît le 8 octobre 1907 à Versailles. Il est l'aîné d'une fratrie de six enfants. Issu d'une famille d'imprimeurs, il déménage aux grés des obligations professionnelles de son père. En 1910, la famille part pour Coutances dans la Manche, où son père décide d'ouvrir une imprimerie diocésaine, qu'il doit abandonner brutalement avec le déclenchement de la première Guerre mondiale. Gérard Espéret termine ses études à l'âge de 14 ans, son certificat d'études primaires en poche. Il débute dans le monde du travail en tant qu'apprenti mécanicien dans une coopérative agricole. Alors que son père rachète une imprimerie à Tonneins, il intègre l'entreprise familiale comme conducteur et réparateur de monotype. Malheureusement, l'imprimerie est fortement endettée et oblige une nouvelle fois la famille Espéret à déménager pour trouver du travail, à Paris d'abord, puis à Strasbourg. Le jeune Gérard Espéret intègre alors une entreprise de fabrication de machines à écrire avant de travailler dans une horlogerie, améliorant durant ces années ses connaissances en mécanique et en fonte des métaux. Après son service militaire à Toul, il part pour Saint-Lô où il occupe un poste de mécanicien durant cinq ans.

Ses parents, catholiques pratiquants, militent au Sillon. Il est, de ce fait, sensible aux mouvements chrétiens ouvriers et intègre la Jeunesse ouvrière chrétienne (JOC). En 1931, il est désigné secrétaire de la section de Saint-Lô et délégué à la propagande de la Fédération de la Manche. En 1933, son installation à Cherbourg coïncide avec sa découverte du syndicalisme et son adhésion à la CFTC. Il devient alors permanent de l'union locale CFTC et mène différentes activités de développement des structures syndicales professionnelles : recréation d'un syndicat de la métallurgie en 1934 (dont il est secrétaire jusqu'en 1939), création d'un syndicat du bâtiment en 1935 et relance du syndicat de l'arsenal de Cherbourg. Il permet également la création d'un secrétariat populaire et d'un service de placement, ainsi que la mise en place du contrôle et du paiement à domicile des assurances sociales entre 1933 et 1939. Il participe enfin au comité d'aide aux chômeurs de la ville. Profitant de l'impulsion militante lancée par les grèves de 1936, il réussit à relancer l'Union départementale de la Manche dont il est le secrétaire jusqu'en 1939. Remarqué par Pierre Botton, secrétaire générale de la métallurgie, il se laisse convaincre en 1939 de se rendre à Paris pour devenir permanent de la métallurgie parisienne. Ayant maintenu les liens avec ses camarades de la section JOC, il profite de leurs connaissances pour alimenter ses réflexions sur la politique de la CFTC à l'égard de la classe ouvrière. Entré à l'École normale ouvrière (ENO), il y fait la rencontre de Paul Vignaux avec qui il sympathise.

Mobilisé en 1939, la débâcle en 1940 met un terme à son engagement militaire. Il s'installe en région parisienne et prend la tête, fin 1940, de l'école nationale de formation des cadres située à Saint-Germain-en-Laye (Seine-et-Oise, Yvelines) puis à Montry (Seine-et-Marne), qu'il quitte en octobre 1944. Les pressions et les menaces de l'autorité allemande ayant raison de son engagement, il préfère céder sa place. Il n'abandonne pas pour autant sa démarche militante. Reconnu pour ses qualités de pédagogue et de formateur, Gérard Espéret est appelé par la JOC à intégrer l'université populaire de Marly-le-Roi. Avec l'aide du père Lebret, et le soutien de la CFTC, du Mouvement populaire des familles (MPF), et de la JOC, il fonde en 1945 l'Institut de culture ouvrière (ICO). Il participe également à l'organisation de la revue *Économie et Humanisme*. En 1947, fort de son expérience dans ce domaine, il est élu secrétaire général adjoint à la CFTC en charge de la formation et de la propagande. Il joue alors un rôle clé de médiateur dans la crise naissante entre mouvance minoritaire (Reconstruction) et majoritaire. Ainsi en 1948, il fait partie de la Commission des 21 dont l'objectif est de définir une charte des droits et devoirs de la minorité au sein de la CFTC. En parallèle de son mandat confédéral, il participe aussi à la fondation de la nouvelle Action Catholique en 1950-1951, alors que le MPF est en pleine réflexion sur la déconfessionnalisation du mouvement.

Durant ces mêmes années, en accord avec ses convictions chrétiennes, il s'intéresse plus particulièrement à la question coloniale, et participe à la mise en place de la Commission confédérale de l'Outre-mer. Gérard Espéret milite tout au long de sa vie pour une indépendance des syndicats des anciennes colonies françaises. Il prend la tête du Secrétariat à l'Outre-mer et y consacre la majeure partie de sa carrière. Il travaille avec le juriste Jean-Paul Murcier, à la préparation d'un code du travail de l'Outre-mer, adopté par le Parlement le 15 décembre 1952[1]. Il participe également au dossier de défense des droits des travailleurs immigrés en métropole au sein de la Commission des problèmes de main d'œuvre nord-africaine, dirigée par Simone Troisgros. Homme de terrain, il réalise de nombreux voyages en Afrique afin de soutenir la création de syndicats indépendants à la CFTC. Ainsi, lors du congrès de 1955, il propose avec succès un rapport en faveur de l'autonomie des syndicats africains par rapport aux confédérations

[1] Loi n° 52-1322 du 15 décembre 1952 instituant un code du travail dans les territoires d'outre-mer et territoires associés relevant du Ministère de la France d'Outre-mer.

françaises. Fort de ce soutien, et alors que s'amorcent un peu partout les mouvements de décolonisation, il créé des unions syndicales nouvelles entre Dakar et Brazzaville. En 1957, il apporte ses compétences à la fondation de cinq structures autonomes : confédérations d'Afrique équatoriale française, d'Afrique occidentale française, du Cameroun, de Madagascar et du Pacifique.

Il fait en sorte qu'elles adhèrent à la Confédération internationale des syndicats chrétiens (CISC), tout comme la CFTC. Cela ne signifie pas pour autant que ces organisations rompent tous liens avec la Centrale chrétienne ; elles collaborent désormais par le biais du Conseil des organisations syndicales françaises (COSUF), dont Gérard Espéret est délégué général. En leur offrant ses compétences de formateur, il permet aux jeunes militants africains d'accompagner l'indépendance de leurs pays et la poursuite des revendications syndicales.

Entre 1953 et 1958, il est élu membre du Conseil supérieur des affaires sociales d'Outre-mer et il devient également membre en 1962 du Comité économique et social des Communautés européennes, puis de 1970 à 1974, expert au Comité économique et social de la CEE pour les problèmes de développement. En 1960, il crée l'Institut syndical de coopération technique international (ISCTI), qui devient en 1984 l'Institut Belleville, chargé d'accompagner la formation et la coopération entre les organisations africaines. Très critique à l'encontre de la Confédération internationale des syndicats libres (CISL), qu'il juge trop proche des intérêts américains pour aider convenablement les pays pauvres, Gérard Espéret préfère soutenir l'action de la CISC, dont les valeurs chrétiennes lui semblent en adéquation avec cette mission d'aide au développement.

Parallèlement au dossier Outre-mer, il continue à vouloir favoriser le rapprochement entre minoritaires et majoritaires. Il poursuit ce travail en 1961 en devenant président de la Commission confédérale d'évolution, chargée de désamorcer le conflit et d'accompagner la transformation de la Confédération. Il présente en congrès, en 1963, le rapport préparatoire au congrès extraordinaire de 1964 et à la naissance de la CFDT. Une fois ce travail terminé (il participe au groupe de travail idéologique jusqu'en 1967), il quitte ses responsabilités confédérales, mais reste responsable de l'ISCTI jusqu'en 1970. Il meurt à l'âge de 88 ans, le 22 octobre 1995.

Historique de la conservation
Ces archives ont été conservées par Gérard Espéret à son domicile jusqu'à sa mort, avant d'être transférées au domicile de son fils à Barneville.

Modalités d'entrée
Ce fonds a fait l'objet de cinq versements successifs, respectivement en 1977, 1981, 1986, 2000 et 2018. Les trois premiers versements ont été réalisés par Gérard Espéret auprès de Jacques Moreau, secrétaire national en charge des Archives confédérales, avant la création du service éponyme. Les quatrièmes et cinquièmes versements ont été réalisés par la fille de Gérard Espéret en 2000 et 2018.
Il est à noter que Gérard Espéret a envoyé, entre 1981 et 1994, des pièces isolées qui ont été intégrées aux collections existantes ou versées à son fonds d'archives.

Contenu et structure

Présentation du contenu
Le fonds retrace la carrière de Gérard Espéret à la Confédération. Il contient notamment de nombreux dossiers sur l'évolution de la CFTC vers la CFDT et de nombreuses circulaires des

organisations, particulièrement dans les années quarante. Une large part est accordée à l'activité de Gérard Espéret au sein du secteur Outre-mer, et notamment à ses déplacements en Afrique, qu'il a illustrés par de nombreux clichés photographiques (albums photographiques conservés sous les cotes CP/10/38, CP/10/60 (voir annexe 2) et CP/10/73 et photographies inventoriées au sein de la sous-série CK/8) et comptes rendus de voyages.
Enfin, une partie du fonds est consacrée à sa correspondance, professionnelle et personnelle, et permet de voir les liens tissés avec les syndicalistes français et étrangers. À ces dossiers s'ajoutent des diapositives (inventoriées, à la suite des photographies, au sein de la sous-série CK/8) et des films (conservés au sein de la sous-série CAV/7) - dont la provenance est inconnue - illustrant notamment les activités de formation de Gérard Espéret et ses voyages sur le continent africain.

Accroissements
Le fonds Gérard Espéret est clos. Aucun accroissement n'est à prévoir.

Conditions d'accès et utilisation

Statut des archives
Archives privées.

Conditions d'accès
Dans le cas de fonds personnels d'anciens responsables CFDT, c'est le contrat de don ou de dépôt, signé par le producteur et/ou le dépositaire, qui définit les règles de communication. Le fonds Gérard Espéret ne disposant pas de contrat signé, les délais de communication appliqués se calquent sur ceux des archives confédérales. Les cahiers de voyages et les photographies, respectivement inventoriés au sein des sous-séries CP/35 et CK/8 (articles 1 à 14), ont fait l'objet d'un contrat de don en 2020 et sont communicables sans restriction.

Conditions de reproduction
La reproduction des documents de ce fonds est soumise à la réglementation en vigueur aux Archives confédérales. En ce qui concerne les clichés photographiques, le fait de mentionner « Archives CFDT » en tant qu'organisme prêteur, n'exonère pas le lecteur de son obligation de rechercher et de créditer les auteurs et/ou ayants droit des œuvres sous droits. (Cf. article L122-4 du code de la propriété intellectuelle interdisant toute utilisation, représentation ou reproduction sans l'accord de l'auteur ou de ses ayant-droits). La CFDT se dégage de toute responsabilité en cas de non-respect de ces conditions.

Langue et écriture des documents
Française

Instruments de recherche
Répertoire méthodique détaillé.

Sources complémentaires

Existence et lieu de conservation des originaux
Archives confédérales de la CFDT, Paris.

Sources complémentaires

Archives confédérales CFDT

- CBA/1/25 : congrès extraordinaire confédéral, Paris, Issy-les-Moulineaux, 6-7 novembre 1964 (enregistrement sonore).
- CBA/1/44-CBA/1/45 : 20ème congrès fédéral de la Fédération nationale des syndicats du personnel des industries électriques et gazières, Issy-les-Moulineaux, 22 octobre 1964 (Enregistrement sonore).
- CBA/2/1-CBA/2/3 : interview de Gérard Espéret (enregistrement sonore).[2]
- CBA/2/109-CBA/2/112 : interview de Gérard Espéret (enregistrement sonore).
- CED/1, CEE/1 : photographies des responsables CFDT.
- CEE/4 : photographies des sessions de formation.
- CEE/6 : photographies des actions syndicales.
- CEE/10 : photographies thématique "International".
- CG/3 : dossiers du Bureau confédéral (1932-1970).
- CG/7 : dossiers du Conseil confédéral (1953-1970).
- CG/11 : dossiers des congrès confédéraux (depuis 1919).
- CH/4/62 : sessions et conférences de l'Organisation internationale du travail (OIT).
- CH/4/146, CH/5/168, CH/5/171-CH/5/175 : relations avec l'Afrique Noire.
- CH/4/147, CH/5/169-CH/5/170 : relations entre la Confédération et l'Union territoriale des syndicats CFTC Sénégal-Mauritanie.
- CH/4/148 : relations avec les syndicats CFTC de Côte d'Ivoire et du Dahomey.
- CH/4/149 : relations avec les syndicats CFTC en Afrique occidentale française (AOF).
- CH/4/150, CH/4/152, CH/5/167 : relations avec les syndicats CFTC en Afrique Equatoriale Française (AEF).
- CH/4/151 : relations avec les syndicats CFTC du Cameroun.
- CH/4/153, CH/5/176, CH/6/227-CH/6/228 : relations avec les syndicats CFTC de Madagascar.
- CH/4/154-CH/4/155, CH/5/164-CH/5/166, CH/6/216-CH/6/218 : relations avec les syndicats CFTC des DOM-TOM
- CH/4/156 : relations avec l'Union générale des travailleurs de Tunisie (UGTT).
- CH/4/157 : relations avec l'Union départementale CFTC d'Alger.
- CH/4/158 : relations avec l'Union marocaine des syndicats chrétiens.
- CH/5/26 : dossiers sur l'entreprise.
- CH/5/37 : relations avec la Confédération vietnamienne des travailleurs chrétiens (CVTC).
- CH/5/177-CH/5/178 : relations avec la Confédération chrétienne des syndicats malgaches (CCSM) et les autres syndicats chrétiens CFTC de Madagascar.
- CH/5/186 : participation à l'université ouvrière africaine de Lomé (Togo) organisée par la CISC du 9 au 27 janvier 1956.
- CH/5/187 : représentation de la CFTC aux réunions de la Caisse centrale de la France d'Outre-mer.
- CH/5/188 : relations entre le service Outre-mer et l'Union générale des travailleurs d'Afrique noire (UGTAN).
- CH/5/189 : représentation de la CFTC aux réunions de la commission d'experts du Bureau international du travail (BIT) pour la politique sociale dans les territoires non métropolitains.
- CH/6/6 : activité du Secrétariat général (1958-1961).

[2] Il existe une transcription écrite non définitive de cette interview.

- CH/6/7 : la CFTC et Alger.
- CH/6/219-CH/6/225, CH/6/226, CH/7/680 : relations avec les syndicats CFTC d'Afrique noire.
- CH/6/239 : participation à la réintégration des français d'Outre-mer et d'Afrique du nord.
- CH/7/619-620 : relations entre Gérard Espéret, responsable de l'Institut syndical de coopération technique international (ISCTI) et la Confédération internationale des syndicats chrétiens (CISC).
- CH/7/621 : représentation de la CFTC au conseil de la Confédération internationale des syndicats chrétiens (CISC).
- CH/7/631 : participation de la CFDT au 15ème congrès de la CISC sur le thème " Avec la CISC pour un monde plus juste et plus libre " à Liège les 10-13 juin 1964.
- CH/7/676 : relations avec la Confédération chrétienne des syndicats malgaches (CCSM).
- CH/7/677 : relations avec l'Union départementale des syndicats CFDT de la Réunion.
- CH/7/681 : relations avec les syndicats de pays d'Afrique noire et du Pacifique.
- CH/7/696 : relations entre la CFDT, la CISC et les syndicats de pays d'Afrique noire.

Archives départementales de la Manche

- 9 Fi 405-9 Fi 407 : fonds Léon Sarot. – Photographies sur plaque de verre de Gérard et Geneviève Espéret enfants (1912).

Bibliographie

Ouvrage de Gérard Espéret

- ESPÉRET Gérard, *Essai sur la réforme de l'entreprise*, Éditions Ouvrières, 1946, 36 p.
- ESPÉRET Gérard, « Au Cameroun sur les traces de James Moukoko », in *Syndicalisme*, janvier-mai 1949.

Ouvrage sur Gérard Espéret

- GEORGI Frank, « ESPÉRET Gérard, Marie, François, Auguste, Louis », in *Maitron, dictionnaire biographique mouvement ouvrier mouvement social de 1940 à mai 1968*, tome 5, Éditions de l'Atelier, Paris, 2009, 462 p.

Ouvrages sur la CFDT

- BRANCIARD Michel, *Histoire de la CFDT*, Editions La Découverte, 1990.
- GEORGI Frank, *L'invention de la CFDT*, Les Éditions de l'Atelier/CNRS Éditions, Paris, 1995

Ouvrages sur le syndicalisme africain

- BLUM Françoise, « Syndicalistes croyants et panafricains : réseaux des années 60 », in *Vingtième Siècle*, numéro 119, Fondation nationale des sciences politiques, 2013, pp. 99-112.
- MVENG E., *Histoire du Cameroun*, Présence Africaine, Paris, 1963, 535 p.
- MEYNAUD Jean, SALAH-BEY Anisse, *Le syndicalisme africain*, Payot, Paris, 1963, 260 p.
- NGONGO Louis, *Histoire des forces religieuses au Cameroun*, Karthala Éditions, 1982, 298 p.

Contrôle de la description

Notes de l'archiviste

Instrument de recherche établi par Louisette Battais. Inventaire complété et introduction rédigée en 2015 par Marie-Eugénie Mougel, archiviste, sous la direction d'Hélène Saudrais, responsable des Archives confédérales de la CFDT. Inventaire mis à jour en septembre 2020 avec de nouvelles descriptions (films, diapositives et journaux) par Florence Garel.

Règles ou convention

Cet instrument de recherche a été rédigé selon la norme générale et internationale de description archivistique ISAD (G), et selon la norme internationale sur les notices d'autorité utilisées pour les archives relatives aux collectivités, aux personnes et aux familles ISAAR (CPF).

Dates de la description

Décembre 2015. Dernière mise à jour : octobre 2020.

PLAN DE CLASSEMENT

Correspondance de Gérard Espéret **10**
Fonctionnement de la CFTC-CFDT **10**
Réunions statutaires. 10
Orientation syndicale 11
Politique et actions revendicatives 12
Suivi des fédérations et des unions 13
Relations avec les organisations chrétiennes et communautaires 14
Formation syndicale 14
Suivi des activités du secteur Outre-mer 16
Missions dans le cadre des mandats CFTC et ISCTI (Institut syndical de coopération technique internationale) 16
Politique confédérale sur la décolonisation et les conflits 18
Activités syndicales en Afrique française 19
Relations avec les syndicats des Territoires d'Outre-mer 21
Relations avec les organisations syndicales panafricaines 23
Documents figurés **25**
Photographies 25
Diapositives 27
Documents audiovisuels **28**

INSTRUMENT DE RECHERCHE

CP/10/1-CP/10/5 Correspondance de Gérard Espéret

CP/10/1 Relations avec des syndicalistes et des hommes politiques français et étrangers. – De Anh à Legrand : courriers, lettres manuscrites, notes sur des questions syndicales et politiques nationales et internationales.

[1942], 1957-1994

CP/10/2 Relations avec des syndicalistes et des hommes politiques français et étrangers. – De Maire à Villette : courriers, lettres manuscrites, cartes postales, notes sur des questions syndicales et politiques nationales et internationales, notes sur des militants.

1965-1994

CP/10/3 Relations avec des syndicalistes français et africains affiliés à la CFTC/CFDT. –De Adam à Lebescard : courriers, lettres manuscrites, notes sur des questions syndicales et politiques nationales et internationales, notes et biographies de militants.

1953-1994

CP/10/4 Relations avec des syndicalistes français et africains affiliés à la CFTC/CFDT. – De Malicet à Tina : courriers, lettres manuscrites, notes sur des questions syndicales et politiques nationales et internationales, notes et biographies de militants.

1953-1994

CP/10/5 Relations avec des syndicalistes africains affiliés à la CFTC et CFDT. – De Amoussa à Thian : courriers, lettres manuscrites, notes sur la situation syndicale et politique en Afrique et les relations avec la CFTC puis la CFDT.

1950-1994

CP/10/6-CP/10/86, CP/35/1-CP/35/19 Fonctionnement de la CFTC-CFDT

CP/10/6-CP/10/9 Réunions statutaires.

CP/10/6-CP/10/7 Bureau confédéral : correspondance, notes de travail, interventions, procès-verbaux de réunions

1949-1968

CP/10/6 1949-1957.
CP/10/7 1958-1968.

CP/10/8 Comité national : correspondance, notes de travail, interventions, procès-verbaux de réunions.

1948-1968

CP/10/9 Conseil confédéral : correspondance, notes de travail, interventions, procès-verbaux de réunions.

1953-1968

CP/10/10-CP/10/17, CP/10/26 Orientation syndicale

CP/10/26 Corporation des employés de la soierie lyonnaise, commentaires sur la doctrine de la corporation[3] : statuts dans le livret-diplôme d'un membre le 2 septembre 1909, rapport présenté par M. Gruffaz lors de l'assemblée générale le 3 mai 1928 sur les 42 ans de vie syndicale depuis la création de la Corporation le 17 mars 1886, notes manuscrites.

1906-1928

CP/10/10-CP/10/13 Évolution de la CFTC

1948-1964

CP/10/10 Correspondance, notes, comptes rendus de réunions et rapports confédéraux, fédéraux et régionaux sur les tendances concernant l'orientation et l'unité syndicale, notes et presse confédérales sur l'unité d'action, rapport "Léninisme et unité d'action" sur la liaison syndicats/parti communiste, rapport de la Fédération des industries chimiques CFTC "Le Marxisme", notes sur l'histoire du socialisme français et sur la doctrine de Proudhon, note sur le syndicalisme chrétien en France, notes manuscrites de Gérard Espéret sur des congrès fédéraux (1948-1966).

CP/10/11 Correspondance, notes de travail et comptes rendus de réunions confédérales, fédérales et régionales, résolutions confédérales sur l'orientation syndicale (1946-1957).

CP/10/12 Correspondance, notes de travail et comptes rendus des commissions, rapports confédéraux sur l'orientation syndicale de la CFTC, presse confédérale (1960-1962).

CP/10/13 Correspondance, notes historiques sur la CFTC, notes manuscrites et rapports sur l'orientation et l'évolution de la CFTC et de la CFDT de janvier 1963 à octobre 1964 (1963-1964).

CP/10/14-CP/10/17 Évolution de la CFDT

1964-1968

CP/10/14 Congrès confédéral extraordinaire à Paris les 6-7 novembre 1964 : correspondance positions confédérales concernant l'évolution de la CFTC (1964), dossier sur l'orientation nouvelle et l'évolution de la CFDT pour le congrès extraordinaire confédéral, règlement intérieur du congrès, projet de révision des statuts, amendements, projet de résolution, dossier de presse sur le congrès (1964).

CP/10/15 Evolution de la CFDT et scission entre la CFDT et la CTFC maintenue : correspondance, notes, rapports, presse confédérale sur l'évolution et la scission entre la CFDT et la CFTC maintenue (1964).

CP/10/16 Problèmes juridiques de l'évolution de la CFDT lors du procès sur la scission entre la CFDT et la CFTC maintenue : notes et rapports du service juridique confédéral CFDT sur les aspects juridiques et les applications pratiques sur l'évolution de la CFDT suite aux arrêts prononcés lors du procès, texte intégral du jugement du Tribunal de grande instance du 7 juillet 1965 (1964-1968).

[3] Il s'agit vraisemblablement de documents de travail rassemblés par Gérard Espéret dans le cadre de ses réflexions sur l'évolution de la CFTC.

CP/10/17 Orientation, évolution et stratégie de la CFDT : correspondance, tracts et notes confédérales, fédérales et régionales sur l'orientation et l'évolution de la CFDT (1965-1966), session d'études du conseil confédéral sur la stratégie de la CFDT à Bierville les 19-23 mars 1967, comptes rendus de réunions et notes du groupe de travail "idéologique" sur la stratégie de la CFDT (1965-1967).

CP/35/1, CP/10/18-CP/10/25 Politique et actions revendicatives

CP/35/1 Actions en tant que directeur de l'école nationale de formation des cadres [de la jeunesse] à Saint-Germain-en-Laye (Seine-et-Oise [Yvelines]), puis à Montry (Seine-et-Marne) de 1940 à 1944[4] : journal (mémoires) dactylographié de Gérard Espéret, dessin de la personne chargée de la formation artistique.

Mars 1943

CP/10/18 Charte du Travail, élaboration : correspondance de l'Union des syndicats chrétiens d'ouvriers de la région parisienne (1940-1941), textes officiels sur la Charte du Travail, notes et rapports sur les positions confédérales et la Fédération des syndicats de la métallurgie concernant l'application de la Charte du Travail (1941-1945).

1940-1945

CP/10/25 Chômage et formation professionnelle des jeunes, positions de la CFTC : circulaire confédérale relative au décret du 26 septembre 1937 concernant le recensement qualitatif du chômage, décrets sur le chômage (avril-mai 1939), notes sur le chômage et le jeune chômeur (1941), articles de *Syndicalisme-Documentation* sur le chômage partiel (novembre 1948) circulaire confédérale relative le décret du 12 mars 1951 concernant le chômage, rapport de Robert Vansieleghem secrétaire général adjoint de la CFTC sur l'indemnisation du chômage (septembre 1952), notes sur le chômage des jeunes, les centres d'apprentissage, la formation professionnelle des jeunes dans la Revue du militant *Formation* (1948-1957).

1937-1957

CP/10/24 Monde paysan et ouvrier, point de vue confédéral : communiqués, notes sur la politique confédérale concernant les paysans (1953-1959) et le Groupement de recherches ouvrier-paysan GROP (1965), enquête CFDT "Le comportement politique des travailleurs" (novembre 1965).

1953-1965

CP/10/21 Grèves générales des secteurs public et nationalisé pour une augmentation des salaires (août 1953), positions et actions de la CFTC : correspondance, tracts, circulaires, communiqués de presse, déclarations, notes confédérales, fédérales et régionales sur les positions et actions de la CFTC face aux grèves.

1953

CP/10/19 Ephémérides confédérales sur l'activité syndicale et l'action confédérale face aux évènements nationaux et internationaux : chronologies dactylographiées de janvier 1947 à août 1954.

1947-1954

[4] Voir aussi la photographie conservée sous la cote CK/8/5 (partie documents figurés).

CP/10/20 Procès opposant le PDG de la Régie Renault au secrétaire syndical CFTC André Soulat pour dénonciation de bilan d'entreprise truqué en janvier 1952 : ordonnance du 16 janvier 1945 sur la nationalisation des usines Renault, rapport annuel de gestion du PDG pour l'exercice 1950, notes sur la section syndicale CFTC et le bilan de la régie.

1950-1952

CP/10/22 Dossier de presse sur les grèves générales d'août 1953 : notes personnelles de Gérard Espéret, presse syndicale CFTC/CGT-FO et presse nationale.

Août 1953

CP/10/23 Conflit des mineurs en mars-avril 1963 : notes manuscrites.

1963

CP/10/27- CP/10/31 Suivi des fédérations et des unions

CP/10/27 Fédération générale de la métallurgie, adhésion internationale : notes manuscrites, note d'Eugène Descamps sur les avantages de l'adhésion à la Fédération internationale des ouvriers sur métaux (FIOM) en mars 1957.

1957

CP/10/28 Fédération française des syndicats chrétiens d'employés, techniciens et agents de maîtrise, activité : circulaires d'informations générales, notes de travail, projets de conventions collectives (1945-1949), circulaires et notes des syndicats des assurances, des banques, du bâtiment, du commerce, de la métallurgie, de la sécurité sociale, des industries chimiques et des transports routiers (1945-1949), bulletins du journal *L'Employé* n° 513-525 de juin 1947 à janvier 1949 et du journal *Jeunes Employés* n° 5-10 de septembre 1947 à avril 1948 et n° 2 de novembre 1948.

1945-1949

CP/10/29 Activité des fédérations : correspondance, notes de travail, circulaires, comptes rendus de réunions, presse fédérale pour les Fédérations Air-Guerre-Marine (1947-1948), Agriculture (1946-1947), Alimentation (1945-1948), Assistantes Sociales (1945-1948), Bâtiment (1946-1948), Personnels Communaux (1947-1948), Cheminots (1947-1948) et de la Fédération des Cadres (1945-1948).

1945-1948

CP/10/30-CP/10/31 Congrès des Unions départementales CFTC

1954-1967

CP/10/30 Correspondance, notes, rapports d'activité et d'orientation, articles de presse sur les congrès de l'Union départementale à Rouen les 30-31 octobre 1954, de l'Union départementale Hautes-Alpes les 1-2 octobre 1955, de l'Union départementale Loire les 8-9 octobre 1955, de l'Union départementale Ain les 29-30 octobre 1955, de l'Union départementale Saône-et-Loire les 21-22 avril 1956, de l'Union départementale Isère à Grenoble les 29-30 septembre 1956, de l'Union départementale Aisne les 6-7 octobre 1956, de l'Union départementale Finistère les 27-28 octobre 1956, de l'Union départementale Vosges le 31 mars 1957, de l'Union départementale Franche-Comté les 22-23 juin 1957, de l'Union départementale Loire-Atlantique les 26-27 octobre 1957, de l'Union départementale Drôme/Ardèche le 19 octobre 1958, de l'Union départementale Loiret le 5 octobre 1958 (1954-1958).

CP/10/31 Correspondance, notes, rapports d'activité et d'orientation, articles de presse sur les congrès de l'Union départementale Vaucluse les 18-19 avril 1959, de l'Union départementale Lot les 10-11 octobre 1959, de l'Union départementale Aude le 8 novembre 1959, de l'Union départementale Loir-et-Cher le 15 novembre 1959, de l'Union départementale Vendée le 13 décembre 1959, de l'Union départementale Cher le 22 novembre 1959, de l'Union départementale Haute-Vienne les 19-20 mars 1960, de l'Union départementale Nord les 18-19 juin 1960, de l'Union départementale Cantal les 23-24 octobre 1965, de l'Union départementale Morbihan les 12-13 mars 1966, de l'Union départementale Seine Saint-Denis le 23 avril 1967 et de l'Union départementale des Bouches du Rhône les 18-19 février 1967 (1959-1967).

CP/10/32-CP/10/35 Relations avec les organisations chrétiennes et communautaires

CP/10/32 Rassemblement communautaire français (RCF) : correspondance, statuts (août 1946), procès-verbal de l'assemblée de fondation (septembre 1946), notes de présentation sur le RCF, les Centres d'études et d'applications communautaires (CEAC) et sur la Commission de formation, compte rendu de la commission de formation, acte d'engagement nominatif (1946-1948), bulletin sur le 1er congrès communautaire à Paris le 31 août 1946 et bulletin d'information du CEAC n° 1 de février 1947.

1946-1948

CP/10/33 Action catholique ouvrière (ACO), création et activité : correspondance, communiqués de presse, circulaires, notes manuscrites, comptes rendus de réunions, notes d'information sur l'action de l'ACO et ses relations avec la CFTC puis la CFDT, articles de presse.

1948-1983

CP/10/34 Jeunesse ouvrière chrétienne (JOC), activités : correspondance, notes et articles de presse sur l'histoire et l'activité de la JOC (1932-1977), carte d'adhérent (1944-1945), brochure sur le congrès du 10e anniversaire de la JOC en 1937, notes relatives au rallye européen de la JOC à Strasbourg du 29 juillet au 2 août 1964.

1932-1977

CP/10/35 Centre de formation et d'échanges internationaux (CFEI) de la JOC, activités : correspondance, notes, articles de presse sur le collège JOC des travailleurs de Douala au Cameroun (1957-1968), notes sur l'activité du CFEI (1966-1977 et 1984), rapport du CEFI sur le mouvement ouvrier international (avril 1977).

1957-1984

CP/10/36- CP/10/43, CP/35/2-CP/35/3 Formation syndicale

CP/10/36 Cours d'histoire du syndicalisme et du mouvement ouvrier : chronologie du syndicalisme français de 1864 à 1946, notes de la Fédération des industries chimiques CFTC sur "Les courants socialistes en France depuis 1870" (septembre 1954) et sur "L'histoire du syndicalisme de 1830 à 1939", cours de l'Institut confédéral d'études et de formation syndicale (ICEFS) sur "Les centrales syndicales en présence" (mars 1956), brochures et articles de presse sur l'histoire du mouvement ouvrier des Révolutions de 1789, 1830, 1848, de la Commune de 1871, du Front Populaire de 1936 et sur les organisations syndicales de 1864 à 1955, texte de l'Internationale de 1888 et article sur l'histoire de

l'hymne des travailleurs, dossier confédéral CFTC sur l'historique du 1er Mai de 1890 à 1959.

1954-1960

CP/10/37 Centre de culture ouvrière, activités : correspondance, notes d'information et de travail, plans d'action, comptes rendus de réunions de l'assemblée générale et du conseil d'administration, rapports d'activité.

1968-1972

CP/10/38 Historique de l'École normale ouvrière (ENO) et du Centre de formation de Bierville de la CFTC : note de Jules Zirnheld président de la CFTC sur la création d'une ENO en 1931, programmes des journées de formation à Bierville (1936-1939), interventions de Marc Sangnier et de Gaston Tessier lors de la session d'études de Bierville le 14 juillet 1934, note de Gérard Espéret sur "La culture ouvrière et la formation syndicale dans la CFTC", articles de presse sur la création d'une université ouvrière CFTC à Bierville (novembre 1952) et sur l'historique de Bierville , 13 photographies noir et blanc 9x7 cm de la session de formation ENO à Bierville en 1934 (auteur : anonyme).

1931-1952

CP/10/39 Cours de formation syndicale sur les courants idéologiques, économiques et politiques : correspondance, notes manuscrites et documents de travail sur le socialisme, le capitalisme, le marxisme et d'autres doctrines idéologiques (1945-1960), textes des conférences de Robert Lebescond pour la CFTC sur Saint-Simon et Proudhon (1944), exposé de Bernard Vacheret pour la CFTC sur les notions de capitalisme, socialisme et démocratie (septembre 1946), rapports et brochures fédérales et départementales CFTC sur le socialisme démocratique (1954-1963), session d'études de l'ISCTI sur les doctrines (1968).

1944-1968

CP/10/40 Formation syndicale à la CFTC : correspondance, notes manuscrites, notes et brochures confédérales sur les méthodes générales de formation syndicales (1947-1965), dossiers spécifiques sur la formation du militant et du responsable et sur les techniques de classement et d'expression, orales et écrites, article de Gérard Espéret "La culture ouvrière et la formation syndicale dans la CFDT" dans *Les Cahiers du Musée Social* n° 5 (1947), articles de presse sur la formation syndicale de la CGT (1936-1948), note sur l'action syndicale clandestine.

1947-1965

CP/10/41 Cours de droit ouvrier de la CFTC : cours de l'ICEFS sur les conflits, le droit du travail et le droit syndical (1951-1961), réflexions et intervention de Gérard Espéret au nom la CFTC sur la psychologie ouvrière lors du stage de formation des jeunes cadres Électricité de France (EDF) au centre de Cébazat (Puy-de-Dôme) en mai 1955.

1951-1961

CP/10/42 Cours CFTC sur la politique et le syndicalisme : notes manuscrites, cours de l'ICEFS, brochures CFTC et articles de presse sur les problèmes relationnels entre le syndicalisme et la politique à la CFTC.

1938-1955

CP/10/43 Cours d'économie donnés par la Confédération : plan de la CFTC concernant l'économie et la société française en 1936, notes manuscrites et confédérales sur l'économie française et mondiale et sur le travail (1944-1960), brochure sur les nationalisations (avril 1946), rapport de la Fédération culture et liberté sur l'organisation patronale en France de 1936 à 1947, rapport de Gilbert Leclercq pour la CFDT sur la planification (février 1966).

1936-1966

CP/35/2 Union marocaine du travail (UMT), cours dispensés par Gérard Espéret lors d'une tournée à Rabat et Casablanca du 29 novembre au 12 décembre 1955 : notes manuscrites de voyage.

1955

CP/35/3 Sessions d'études et de formation à Madagascar (21 avril-16 mai 1961 et [12-18 octobre 1964]), participation de Gérard Espéret : notes manuscrites et dactylographiées de voyages [2 ensembles].

1961-1964

CP/10/44-CP/10/86, CP/35/4-CP/35/9 Suivi des activités du secteur Outre-mer

CP/10/44-CP/10/51, CP/35/4-CP/35/9 Missions dans le cadre des mandats CFTC et ISCTI (Institut syndical de coopération technique internationale)

CP/10/44 Tournée de Gérard Espéret pour la CFTC en Allemagne du 12 au 19 septembre 1948 : correspondance, notes sur l'Allemagne et sur les relations franco-allemandes, notes manuscrites de voyage, articles de presse, carte d'alimentation allemande (août 1948).

1948

CP/10/45 Voyage de Gérard Espéret pour la CFTC aux États-Unis du 10 avril au 13 mai 1950 : correspondance, notes manuscrites sur la situation syndicale et économique aux États-Unis, articles de presse.

1950

CP/35/4 Congrès international de l'économie humaine à São Paulo (Brésil) du 18 au 30 août 1954, participation de Gérard Espéret[5] : carnet de notes manuscrites de voyage, liste des participants, courrier.

1954

CP/35/5 Semaine nationale ouvrière à Yaoundé (Cameroun) du 14 au 25 octobre 1961, participation de Gérard Espéret : notes manuscrites.

1961

[5] Pour des raisons de conservation, la photographie conservée dans ce dossier a été extraite et classée sous la cote CK/8/9 (sous-série supports photographiques). Voir la partie consacrée aux documents figurés.

CP/35/6 Voyage en Israël (7-17 septembre 1963) à l'invitation de l'Histadrouth (Confédération générale des travailleurs en Israël), participation de Gérard Espéret à la délégation de la CFTC avec Eugène Descamps et René Mathevet[6] : note récapitulative, programmes, listes des entretiens et rencontres, notes manuscrites de voyage.

1963

CP/10/46 Relations entre les syndicats français et allemands : rapport du Centre d'études de politique étrangère sur les relations entre la CFDT, la CFTC et les syndicats allemands CBG et Deutscher Gewerkschaftsbund (DGB) et les relations entre la Confédération général du Travail-Force ouvrière (CGT-FO) et la CGT avec le DGB, critique et réactions de Gérard Espéret pour la CFDT.

1965

CP/35/7 Europe de l'Est, voyages de Gérard Espéret en Pologne (3-10 octobre 1965) et en URSS (Union des républiques socialistes soviétiques) (16-26 mai 1966) : notes manuscrites de voyages [2 ensembles].

1965-1966

CP/10/47 Activités confédérales de Gérard Espéret, documentation sur l'Outre-mer : correspondance, articles de presse, participation à des conférences (1937-1946), articles de Gérard Espéret au nom de la CFTC puis de la CFDT sur les questions nationales et internationales (1933-1967) et articles internationaux de Gérard Espéret (1968-1973), interventions lors de conférences sur "Le syndicalisme Outre-mer" le 22 novembre 1961, au CES sur "L'immigration des travailleurs immigrés en France" le 23 juin 1964, et sur "L'évolution actuelle du syndicalisme international" le 1er juin 1965.

1937-1973

CP/10/48 Histoire des organisations syndicales internationales dans les années 1945-1968 : correspondance, notes historiques et d'information sur les syndicats européens, la Confédération européenne des syndicats (CES), la Confédération internationale des syndicats libres (CISL), la Confédération internationale des syndicats chrétiens (CISC), la Fédération syndicale mondiale (FSM), les Secrétariats professionnels internationaux (SPI).

1965-1968

CP/35/8 Colloque sur le renouvellement de la convention de Yaoundé[7] à Lomé (Togo) du 6 au 11 janvier 1969, participation de Gérard Espéret[8] : notes manuscrites de voyage.

1969

[6] Voir aussi les photographies conservées sous la cote CK/8/13 (partie documents figurés) et les films conservés sous la cote CAV/7/3 (partie documents audiovisuels).

[7] Née de l'aboutissement des négociations entre les États membres de la Communauté économique européenne (CEE) et les États africains et malgache associés (EAMA), le 20 juillet 1963, la signature de la convention de Yaoundé (capitale du Cameroun) associe dix-huit EAMA à la CEE. Elle entre en vigueur le 1er juin 1964 pour une durée de cinq ans. Elle est renouvelée par la signature d'une deuxième convention le 29 juillet 1969.

[8] Voir aussi les diapositives conservées sous la cote CK/8/21 (partie documents figurés).

CP/35/9 Conférence des Nations unies sur le commerce et le développement (CNUCED), participation de Gérard Espéret aux réunions du groupe de travail Origine (9-14 juin 1969) et du comité spécial Préférences (30 juin-3 juillet 1969) à Genève (Suisse) : notes manuscrites de voyage.

1969

CP/10/49 Actions de la CFTC et du syndicalisme international sur le développement des pays du Tiers-monde : interventions de Gérard Espéret pour la CFTC et de l'ISCTI et des organisations syndicales internationales lors de congrès ou de conférences internationales (1950-1978), articles de presse.

1950-1978

CP/10/50 Institut syndical de coopération technique internationale (ISCTI), création et activité : statuts (1961), notes et rapports sur l'activité de l'ISCTI et son financement (1962-1969), note sur la réunion du 5 février 1970 entre l'ISCTI et la CFDT sur l'historique des relations et la démission de Gérard Espéret délégué général de l'ISCTI.

1961-1970

CP/10/51 Stages de l'ISCTI : correspondance, notes, comptes rendus sur le colloque de l'ISCTI "Responsables" les 25-28 juin 1966, les stages de formation syndicale de l'ISCTI en Afrique (1962-1970), les sessions d'études supérieures et d'éducation syndicale de l'ISCTI à Bierville les 22-25 mai 1963, du 2 mai au 19 juin 1965, du 1er mai au 18 juin 1966, du 30 avril au 17 juin 1967 et du 1er au 24 mai 1969.

1962-1970

CP/10/52-CP/10/55 Politique confédérale sur la décolonisation et les conflits

CP/10/52 Décolonisation, positions de la CFTC-CFDT : notes sur les dates du syndicalisme en Afrique de 1937 à 1961 et sur la décolonisation de 1946 à 1967, note de synthèse concernant l'évolution de la CFTC sur les problèmes de la décolonisation de 1945 à 1960, notes chronologiques d'un militant sur les positions CFTC-CFDT durant la décolonisation de 1947 à 1967, critiques sur les positions de la CFDT (1986).

1937-1967

CP/10/53 Guerre d'Algérie, analyse du contexte : correspondance, résolutions confédérales, rapport sur les missions confédérales en Algérie, notes et presse confédérale et nationale sur la situation économique, sociale, syndicale et politique en Algérie durant la guerre.

1955-1960

CP/10/54 Guerre d'Algérie, positions de la CFTC et d'autres organisations : correspondance, tracts, communiqués, motions, résolutions, articles de presse, notes sur les positions de CFTC pour la paix en Algérie (1958-1961), sur les positions de syndicats français et algériens, sur les positions du Parti communiste français (PCF) en Algérie (1958), sur les actions de paix en France (1955-1959) sur les positions de personnes religieuses en Algérie et sur la guerre (1955-1958).

1955-1961

CP/10/55 Guerres d'Indochine et du Vietnam, échanges avec la Confédération vietnamienne des travailleurs chrétiens (CVTC) : correspondance, notes concernant la situation syndicale

au Vietnam et les actions de paix en Indochine et au Vietnam (1946-1968), notes confédérales CFDT sur la situation vietnamienne (1966-1975), dossiers de presse (1946-1973).

1946-1975

CP/10/73-CP/10/86, CP/35/10-CP/35/13 Activités syndicales en Afrique française

CP/10/73, CP/35/10 Tournée de Gérard Espéret, secrétaire général adjoint de la CFTC, en Afrique Noire du 7 janvier au 26 avril 1949

1949

CP/10/73 Correspondance, programme de la tournée, notes manuscrites, notes sur la situation politique, économique, sociale et syndicale dans les pays visités, extraits de *Syndicalisme*, 66 photographies de la tournée noir et blanc 17x13 cm et 9x7 cm (auteur : Gérard Espéret, photographie Pauleau), curriculum vitae de Gérard Espéret, bulletin d'adhésion CFTC (1949).
CP/35/10 Cahier de notes manuscrites de voyage de Gérard Espéret (7 janvier au 28 avril 1949).

CP/10/74 Situation syndicale en Afrique, travaux de recherche et réflexions de Gérard Espéret : correspondance, notes et interventions de Gérard Espéret.

1958-1973

CP/10/75 Union fédérale d'Afrique Occidentale Française (AOF) et du Togo, création à Conakry par les syndicats affiliés à la CFTC et activités : correspondance, composition du bureau provisoire (février 1953), circulaires, notes (1954-1958), rapport CFTC sur le syndicalisme en Afrique (1955), résolution du conseil de l'union fédérale 15 mai 1956, réunions du conseil de l'union territoriale des syndicats du Sénégal (août 1956 et mai 1957).

1953-1958

CP/10/76, CP/35/11 2ème congrès de l'Union fédérale AOF-Togo des syndicats affiliés à la CFTC à Ouagadougou (Haute-Volta) du 8 au 15 juillet 1956

1956

CP/10/76 Correspondance, liste des participants, programme, communiqués, discours d'ouverture, rapport d'orientation, articles de presse sur la constitution de la CATC (1956).
CP/35/11 Cahier de notes manuscrites de voyage de Gérard Espéret (9-15 juillet 1956).

CP/10/77 Activité de la Confédération africaine des travailleurs croyants (CATC) en AOF : correspondance sur les relations avec la CFTC et les syndicats de l'AOF, notes de travail, comptes rendus de réunions du conseil fédéral sur l'organisation et le fonctionnement de la CATC en AOF (1956-1961), conférence des secrétaires généraux des unions territoriales CATC-AOF/Togo à Abidjan les 27-29 novembre 1957, dossier de presse et rapport d'orientation de David Soumah président de la CATC pour le 2ème congrès de la CATC à Abidjan les 10-12 mars 1958.

1956-1961

CP/10/78 Activité de l'Union fédérale des syndicats CFTC d'Afrique équatoriale française (1952-1956) et de la CATC d'Afrique équatoriale française (1957-1960) : composition du bureau fédéral avec comme président Gilbert Pongault (1952), correspondance sur les relations avec la CFTC et les syndicats d'AEF, comptes rendus des réunions du conseil, notes sur la situation syndicale (1952-1960).

1952-1960

CP/10/79 Congrès de la CATC en Afrique équatoriale française : Correspondance, notes préparatoires, listes des participants, motions, rapports d'activité et d'orientation, comptes rendus du 1er congrès de la CATC d'AEF à Pointe-Noire les 2-6 janvier 1957, du conseil confédéral à Brazzaville les 27-30 mars 1958, du 1er congrès extraordinaire de l'Union nationale des syndicats CATC du Gabon les 18-20 septembre 1959 et du congrès constitutif de l'Union nationale du Sénégal le 28 novembre 1959.

1957-1959

CP/10/80 Activité de Gilbert Pongault président de la CATC et vice-président de la Confédération mondiale du travail (CMT) : correspondance avec Gérard Espéret, notes manuscrites, articles de presse sur ses activités syndicales et politiques et la répression envers les syndicalistes au Congo.

1959-1993

CP/10/81 Correspondance de Gérard Espéret de l'Institut syndical de coopération technique internationale (ISCTI) avec des syndicalistes congolais sur les persécutions contre les militants de la CATC au Congo : correspondance et témoignages sur les problèmes rencontrés par les militants et les arrestations.

1964-1967

CP/10/82- CP/10/83 Union camerounaise des travailleurs croyants (UCTC).

1961-1971

CP/10/82 Correspondance, communiqués, notes, comptes rendus de réunions du conseil (1961-1962).
CP/10/83 Correspondance, communiqués, notes, comptes rendus de réunions du conseil (1963-1971).

CP/35/12 Congrès de l'Union générale des travailleurs algériens (UGTA) à Alger (Algérie) du 22 au 27 mars 1965, participation de Gérard Espéret : cahier de notes manuscrites de voyage.

1965

CP/10/84 Situation syndicale en Afrique et relations entretenues avec la Confédération. - Afrique du Sud (1965-1984), Algérie (1965-1967 et 1987), Angola (1967-1968), Burundi (1965-1967), Haute-Volta (1955-1979, Congo (1949-1968), Bénin (1957-1973), Cameroun (1944-1970), Côte-d'Ivoire (1954-1966), Éthiopie (1954-1978) : correspondance, articles de presse, notes sur la situation syndicale.

1944-1987

CP/10/85 Situation syndicale en Afrique et relations entretenues avec la Confédération. - Gabon (1950-1964), Ghana (1968-1971), Guinée (1954-1968), Mali (1955-1971), île Maurice (1957-1971), Mauritanie (1968-1971), Maroc (1953-1985), Madagascar (1951-1970) : correspondance, articles de presse, notes sur la situation syndicale.

1950-1985

CP/10/86 Situation syndicale en Afrique et relations entretenues avec la Confédération. - République Centre Afrique (1955-1974), La Réunion (1954-1968), Sénégal (1960-1987), Tchad (1959-1975), Togo (1951-1970), Tunisie (1952-1986), Zaïre (1957-1976) et au Zimbabwe (1953-1985) : correspondance, articles de presse, notes sur la situation syndicale.

1951-1987

CP/35/13 Tournées de Gérard Espéret en Afrique. – Algérie, Tunisie et Maroc (9 avril-16 mai 1952), Congo, République Centre Afrique (RCA) et Tchad (2-14 octobre 1963), Maroc (29 avril-10 mai 1958), Sénégal (8-10 novembre 1962) et Tunisie (5-13 décembre 1951) : cahier et notes manuscrites de voyage, note sur la représentation de la CFTC aux fêtes du 1er mai au Maroc (printemps 1958) [5 ensembles].

1951-1963

CP/10/56-CP/10/62, CP/35/14-CP/35/16 Relations avec les syndicats des Territoires d'Outre-mer

CP/10/56 Politique de la CFTC dans les TOM : correspondance, dossier de travail de la conférence à Brazzaville du 30 janvier au 8 février 1944 sur la politique française dans les colonies, rapports et motions sur les TOM lors des congrès CFTC, notes confédérales sur l'évolution syndicale, politique et économique dans les TOM.

1944-1958

CP/10/57 3ème session de la commission d'experts du BIT sur la politique sociale dans les territoires non métropolitains (Lisbonne 7-19 décembre 1953), participation de Gérard Espéret : programme, rapport d'introduction, notes manuscrites, intervention de Gérard Espéret pour la Confédération internationale des syndicats chrétiens (CISC) sur le problème du logement des travailleurs, rapport du BIT sur les problèmes du logement et de la formation professionnelle des travailleurs dans les TOM.

1953

CP/35/14 Congrès de la Confédération internationale des syndicats chrétiens (CISC) à Anvers (Belgique) le 12 décembre 1955, participation de Gérard Espéret : notes manuscrites de voyage.

1955

CP/10/58 Activité de commissions confédérales CFTC dans les TOM : correspondance, circulaires, notes de travail, comptes rendus de réunions de la commission (1946-1956) et du bureau (1955) du Conseil des organisations syndicales de l'union française (COSUF), du groupe fonctionnel international (janvier 1957-juillet 1958), du groupe d'études économiques et sociales du syndicalisme d'Outre-Mer (1957-1958), de la commission confédérale de coopération technique (1960-1961), réflexion confédérale CFTC sur l'évolution du syndicalisme dans les TOM (1953-1955 et 1959).

1946-1961

CP/10/59-CP/10/60, CP/35/15-CP/35/16 Missions confédérales dans les TOM[9].

1946-1960

CP/10/59 Circulaire relative à la propagande de la CFTC dans les TOM (1946), correspondance, presse confédérale, notes, comptes rendus de la tournée de Joseph Dumas en Afrique Noire (avril-mai 1946), résolution du congrès confédéral (juin 1946), compte-rendu des journées d'études "Afrique équatoriale française" à Brazaville (20-25 octobre 1952), comptes rendus sur les tournées de Gérard Espéret en Afrique occidentale française (AOF) et en Afrique équatoriale française (janvier-avril 1949, mars-avril 1954, janvier-mars 1956), sur la tournée "La Réunion-Madagascar-Brazzaville-Libreville" (octobre 1952) et à Dakar (1er décembre 1956).

CP/10/60 Correspondance, presse confédérale, notes, coupures de presse et comptes rendus sur les tournées de Gérard Espéret à New-Delhi [4ème conférence asienne de l'Organisation internationale du travail (OIT)], Saigon [Vietnam], Madagascar, La Réunion et l'île Maurice (novembre 1957-janvier 1958), sur les tournées de Gaston Cicéron en AOF (mai-juin 1956), compte rendu de la rencontre avec la Confédération africaine des travailleurs croyants (CATC), rapport de mission aux États-Unis sur les premiers contacts avec le syndicat américain de l'*American Federation of Labour - Congress of Industrials Organisations* (AFL-CIO). Album photographique des tournées dans les TOM[10] en 1954 : 112 photographies noir et blanc 9x6 cm et 4x5 cm (auteurs : inconnu, Gérard Espéret).

CP/35/15 Cahiers, notes manuscrites ou dactylographiées de voyages et rapport de Gérard Espéret sur ses tournées à Madagascar (12 septembre-1er novembre 1952 et 1er décembre 1957-9 janvier 1958), en Afrique occidentale Française (AOF) et au congrès de Douala (27 février-16 avril 1954), en Afrique équatoriale française (AEF) (Cameroun et congrès de Lomé (Togo), janvier-avril 1956), au Sénégal "Mission corps gras" (Dakar et Saint-Louis, 23-27 novembre 1956), à Saigon [Vietnam] (28 novembre-1er décembre 1957) et à Dakar (4-11 novembre 1958) (1952-1958) [7 ensembles].

CP/35/16 Participation à des réunions de l'organisation internationale du travail (OIT). - Conférence de travailleurs en plantations à La Havane (Cuba) (16-29 mai 1953), réunion des experts OIT au Portugal (6-19 décembre 1953), 4ème conférence asienne à New-Delhi (Inde) (10-27 novembre 1957), 42e conférence internationale du travail et congrès de la Confédération internationale des syndicats chrétiens (CISC) à Vevey (Suisse) (6-27 juin 1958), stage à Brazzaville [Congo] (19 novembre-3 décembre 1960), réunion CISC et conférence régionale africaine à Lagos (3-20 décembre 1960) : notes manuscrites de voyages (1953-1960) [6 ensembles].

CP/10/61 Conseil des organisations syndicales d'union française (COSUF)[11], création et activités dans les TOM : acte de création et statuts du COSUF (août-novembre 1956), correspondance entre la CISC et la commission des TOM (1951-1955) puis avec le COSUF (1956-1959), communiqués, notes de travail, manifeste du COSUF (1957), comptes rendus de réunions des délégations du COSUF (1956-1958), 1ère et 2ème réunions du COSUF à Genève les 24-25 juin 1957 et les 23-24 juin 1958.

1951-1958

[9] Voir aussi les photographies conservées sous les cotes CK/8/10 et CK/8/11 (partie documents figurés).

[10] Pour des raisons de conservation, les photographies ont été extraites de l'album métallique d'origine afin d'être rangées dans un conditionnement adapté. Voir aussi annexe.

[11] Les organisations du COSUF sont adhérentes à la Confédération internationale des syndicats chrétiens (CISC). Voir également la cote CH/6/229

CP/10/62 Convention syndicale de la communauté à Brazzaville le 12 janvier 1959, création et activité : correspondance, notes, articles de presse sur la création (janvier 1959), réunions de la convention syndicale de la communauté sur la situation syndicale en Afrique (juin et décembre 1959), création du conseil de convention syndicale en novembre 1959.

1959

CP/10/63-CP/10/72, CP/35/17-CP/35/19 Relations avec les organisations syndicales panafricaines

CP/10/63, CP/35/17 1er congrès africain des syndicats affiliés à la CFTC à Lomé (Togo) du 20 au 26 octobre 1950

1950

CP/10/63 Correspondance, notes préparatoires, listes des participants, discours d'ouverture, rapport de Gérard Espéret sur l'organisation, vœux et motions votés par le congrès, notes sur la situation des syndicats CFTC en Côte-d'Ivoire, au Tchad, au Moyen Congo et au Gabon, dossier de presse (1950).
CP/35/17 Cahier de notes manuscrites de voyage (14-29 octobre 1950).

CP/10/64 2ème congrès africain des syndicats affiliés à la CFTC à Douala (Cameroun) du 1er au 7 mars 1954 : correspondance, notes préparatoires, listes des participants, programme, circulaires motions, procès-verbaux des séances, rapports, notes sur la situation des syndicats CFTC en Côte-d'Ivoire, au Tchad, au Moyen Congo, au Gabon, au Cameroun, au Dahomey, en Guinée, au Sénégal et au Togo.

1954

CP/10/65 Relations entre la CFTC-CFDT, la CISL et l'Union panafricaine des travailleurs croyants (UPTC) : correspondance, notes, comptes rendus de rencontres sur l'activité de l'UPTC de sa création en 1959 à sa dissolution en 1975.

1959-1975

CP/10/66 Activité de l'Union panafricaine des travailleurs croyants (UPTC) : statuts de l'UPTC (1960-1966), circulaires (1962-1966), bulletins de l'UPTC *Flash Syndical* (1969-1974) et *Travailleur d'Afrique* n° 2-15 de juin 1969 à janvier 1971 (manquent les numéros 10 à 14).

1960-1974

CP/10/67, CP/35/18 Congrès et colloques de l'Union panafricaine des travailleurs croyants (UPTC), participation de la CFTC[12]

1959-1963

CP/10/67 Correspondance, programmes, listes des participants, déclarations, notes de travail, rapports d'activité, résolutions, communiqués, dossiers de presse et comptes rendus sur la constitution de l'UPTC à Brazzaville les 11-14 janvier 1959, le 1er congrès de l'UPTC à Cotonou les 2-5 mai 1960, les conférences de Dakar les 16-18 avril 1961 et

[12] Voir aussi les photographies conservées sous la cote CK/8/12 (partie documents figurés) et les films conservés sous la cote CAV/7/1 (partie documents audiovisuels).

de Yaoundé le 21 décembre 1961, le 1er conseil de l'UPTC les 29-31 mai 1962, et le colloque sur la liberté syndicale à Brazzaville le 28 décembre 1963 (1959-1963).
CP/35/18 Cahiers de notes manuscrites et dactylographiées, numéro spécial du bulletin du COSUF (Conseil des organisations syndicales de l'union française), lettre d'information de la Convention syndicale des Centrales croyantes de la communauté sur la conférence interafricaine constitutive de l'UPTC à Brazzaville (Congo, 11-14 janvier 1959), liste des participants, notes d'appréciations de Gérard Espéret sur des stagiaires du congrès de l'UPTC à Cotonou (Dahomey) 21 avril-13 mai 1960), notes manuscrites sur le séminaire de la Confédération internationale des syndicats chrétiens (CISC) à Yaoundé (11-23 décembre 1961) et le conseil de l'UPTC du 21 décembre 1961 (1959-1961) [3 pièces].

CP/10/68- CP/10/69, CP/35/19 Congrès et colloques de l'UPTC, participation de la Confédération[13].
1964-1970

CP/10/68 Correspondance, programmes, listes des participants, déclarations, notes de travail, rapports d'activité, résolutions, dossiers de presse et comptes rendus pour le 2ème congrès de l'UPTC à Brazzaville les 6-10 janvier 1964, les réunions du bureau (1964-1967) et le 2ème conseil de l'UPTC les 4-7 décembre 1965, le colloque de Lagos les 5-9 avril 1965, le séminaire UPTC-CISC à Lagos du 28 décembre 1966 au 11 janvier 1967 (1964-1967).
CP/10/69 Correspondance, programmes, listes des participants, déclarations, notes de travail, rapports d'activité et d'orientation, résolutions, dossiers de presse et comptes rendus pour le colloque sur le syndicalisme et le développement en Afrique les 11-16 septembre 1967, sur le 3ème congrès de l'UPTC à Ouagadougou (Haute-Volta), les 5-8 septembre 1967, les réunions du bureau (1969-1970) et le 3ème conseil de l'UPTC les 10-12 novembre 1970, et le séminaire panafricain bilingue UPTC-CMT "L'administration syndicale et le développement" à Lomé (Togo) les 16-28 novembre 1970 (1967-1970).
CP/35/19 Notes manuscrites et dactylographiées de Gérard Espéret sur sa participation au congrès de l'UPTC à Brazzaville (27 décembre 1963-4 janvier 1964), au colloque de Lagos sur le syndicalisme en Afrique (5-9 avril 1965), au colloque CISC-UPTC à Congo-Léopoldville (22 novembre-9 décembre 1965), au séminaire UPTC-CISC et bureau UPTC à Lagos (28 décembre 1966-14 janvier 1967), au congrès et colloque de l'UPTC à Ouagadougou (4-16 septembre 1967) et au séminaire UPTC-CMT à Lomé (17-29 novembre 1970) (1964-1970) [6 ensembles].

CP/10/70 Journées d'études de la Confédération générale des travailleurs d'Afrique (CGTA) à Conakry les 25-26 novembre 1956 : liste des participants, comptes rendus.
1956

CP/10/71 Conférence et congrès de l'Union générale des travailleurs d'Afrique Noire (UGTAN) : correspondance, compte rendu de la conférence syndicale de l'UGTAN de Cotonou les 16-19 janvier 1957, rapport de mission et discours de Théo Grinevald représentant le BIT lors du congrès de l'UGTAN à Conakry les 15-17 janvier 1959, rapport de la fédération autonome des cheminots de l'UGTAN.

[13] Voir aussi la photographie conservée sous la cote CK/8/14 (partie documents figurés) et les films conservés sous la cote CAV/7/4 (partie documents audiovisuels).

1957-1959

CP/10/72 Activité de l'Union syndicale panafricaine (USPA) et de la Confédération syndicale africaine (CSA) pour l'unité syndicale africaine : correspondance, note sur la création de l'USPA, conférence syndicale panafricaine de Casablanca les 25-30 mai 1961 pour la création de la Fédération syndicale panafricaine, conférence des syndicats africains à Dakar les 9-15 janvier 1962 sur la création de la CSA, notes, rapports, comptes rendus de réunions et résolutions communes de l'USPA et de la Confédération syndicale africaine (CSA) sur l'évolution du syndicalisme panafricain (1962-1969).

1961-1969

CK/8/1-CK/8/22 Documents figurés

CK/8/1-CK/8/14 Photographies

CK/8/1-CK/8/3 Portraits

CK/8/1 [Portrait de Gérard Espéret devant une affiche de la CFTC] / [auteur non identifié]. – [Paris], 1958 ; 1 positif monochrome sur papier ; annotation manuscrite au dos ; 11.5x8.5 cm.

1958

CK/8/2 [Portraits en buste de Gérard Espéret donnant des explications et prononçant un discours] / Photo Hubert (studio). – [Paris], [ca 1950-1960] ; 2 positifs monochrome sur papier ; annotation manuscrite au dos ; 18x12 cm et 24x18 cm.

[ca 1950-1960]

CK/8/3 [39ème congrès confédéral à Metz, 25-29 mai 1982 : portrait de profil Gérard Espéret lisant] / [auteur non identifié]. – Metz (Moselle), 1982 ; 1 positif monochrome sur papier ; annotation manuscrite au dos ; 17.5x12.5 cm.

1982

CK/8/4 [Manifestation du 1er mai 1946 au vélodrome d'hiver à Paris : portrait de profil de Gérard Espéret prononçant un discours ; vue de côté de la tribune affichant une banderole "Pour une vraie libération ouvrière" pendant son discours ; vue de l'assistance dans le parterre et les gradins] / Agence photographique ABC (studio). – Paris, 1946 ; 3 positifs monochromes sur papier, annotations manuscrites ; 24x18 cm.

1946

CK/8/5-CK/8/7 Actions de formation en France

CK/8/5 [Groupe de formateurs (dont Gérard Espéret) de l'école nationale de formation des cadres [de la jeunesse] à Saint-Germain-en-Laye] / L.-M. Legat (photographe) et [auteur non identifié]. – Saint-Germain-en-Laye (Seine-et-Oise [Yvelines]), [ca 1940-1944] ; 2 positifs monochrome sur papier ; annotations manuscrites au dos ; 18x13 cm ; [lié au CP/35/1].

[ca 1940-1944]

CK/8/6 **[Journées de Bierville, congrès 1955 : vues de Gérard Espéret en compagnie des participants devant le château de Bierville] /** L.-M. Legat (photographe). – Bierville (Essonne), 1955 ; 3 positifs monochrome sur papier ; annotations manuscrites au dos ; 17.5x12.5 cm.

1955

CK/8/7 **[Sessions de formation : vue de l'auditoire dans une salle de congrès avec au premier rang Gaston Cicéron ; Gérard Espéret au centre d'un groupe de participants devant la façade de la salle de congrès] /** B. Weitz (photographe) et [auteur non identifié]. – [Paris], [ca 1950-1960] ; 2 positifs monochrome sur papier ; annotations manuscrites au dos ; 17.5x12.5 cm et 18x8 cm.

[ca 1950-1960]

CK/8/8-CK/8/14 Déplacements ultra-marins

CK/8/8 **[Voyage à Cotonou, 13 mars 1954 : Gérard Espéret assis au centre d'un groupe d'hommes devant une maison] /** Photo Bel Ami (studio). – Cotonou (Dahomey, Afrique occidentale française (AOF)), 1954 ; 1 positif monochrome sur papier ; annotations manuscrites au dos ; 17.5x12.5 cm.

1954

CK/8/9 **[Congrès international de l'économie humaine à São Paulo (Brésil), 18-30 août 1954. – Escale à Lisbonne (Portugal) : portrait de Gérard Espéret (à gauche) en compagnie de deux hommes sous les arcades d'un édifice] /** [auteur non identifié]. – Lisbonne (Portugal), 1954 ; 1 positif monochrome sur papier ; annotations manuscrites au dos ; 10.5x8 cm ; [lié au CP/35/4].

1954

CK/8/10 **[Organisation internationale du travail (OIT). – Réception du président de la République lors de la 4ème conférence asienne à New-Delhi, 10-27 novembre 1957 : Gérard et Marie Espéret (son épouse, au premier plan) en compagnie de deux hommes et d'un garde] /** Liberty News Pictures (studio). – New-Delhi (Inde), 1957 ; 1 positif monochrome sur papier ; annotations manuscrites au dos ; 14x12 cm ; [lié aux CP/10/60 et CP/35/16].

1957

CK/8/11 **[Voyage à Saigon, 28 novembre-1er décembre 1957 : Gérard Espéret attablé avec un groupe d'hommes] /** [auteur non identifié]. – Saigon (Vietnam), 1957 ; 1 positif monochrome sur papier ; annotation manuscrite au dos ; 13.5x8.5 cm ; [lié aux CP/10/60 et CP/35/15].

1957

CK/8/12 **[Séminaire d'études et de recherches panafricaines de l'UPTC à Cotonou du 21 mars au 30 avril 1960. – Accueil de Gérard Espéret (au centre) le 20 avril 1960 : portrait nocturne de groupe ; danseur camerounais et public lors de la soirée du 24 avril 1960] /** [auteur non identifié]. – Cotonou (Dahomey), 1960 ; 2 positifs monochrome sur papier ; annotations manuscrites au dos ; 18x12.5 cm et 18x11.5 cm ; [lié aux CP/10/67 et CP/35/18].

1960

CK/8/13 **[Voyage de la délégation CFTC en Israël à l'invitation de l'Histadrouth (Confédération générale des travailleurs en Israël), 7-17 septembre 1963. - Gérard Espéret accompagné de Eugène Descamps et René Mathevet au Secrétariat général de l'Histadrouth] /** [auteur non identifié]. – Israël, 1963 ; 2 positifs monochrome sur papier ; annotations manuscrites au dos ; 17x12.5 cm et 17.5x12.5 cm ; [lié aux CP/35/6 et CAV/7/3].

1963

CK/8/14 **[Séminaire panafricain bilingue UPTC (Union panafricaine des travailleurs croyants)-CMT (Confédération mondiale du travail) "L'administration syndicale et le développement" à Lomé, 16-28 novembre 1970 : Gérard Espéret (au premier plan de profil) attablé avec des participants dans une salle de formation] /** Fumey Clément (studio). – Lomé (Togo), 1970 ; 1 positif monochrome sur papier ; annotations manuscrites au dos ; 23.5x18 cm ; [lié aux CP/10/69 et CP/35/19].

1970

CK/8/15-CK/8/22 **Diapositives**

CK/8/15-CK/8/20 Environnement et voyages personnels

CK/8/15 **[Séjour à Praz-sur-Arly : vue d'un jeune homme et d'une femme sur un sentier de randonnée] /** [auteur non identifié]. – Praz-sur-Arly (Haute-Savoie), 1968 ; 1 diapositive couleurs ; annotations manuscrites au dos ; 5x5 cm.

1968

CK/8/16 **[Appartement de Gérard Espéret au 6 rue Desnouettes à Paris (15ème arrondissement) : vues du jardin depuis la fenêtre du 4ème étage et d'un hibiscus offert à l'occasion de la fête des mères 1969] /** [auteur non identifié]. – Paris, 1969 ; 6 diapositives couleurs ; annotations manuscrites au dos ; 5x5 cm.

1969

CK/8/17 **[Exposition internationale horticole "Floralies internationales Paris 1969" du 23 avril au 5 octobre 1969 au parc floral de Paris (bois de Vincennes) : vues du parc floral] /** [auteur non identifié]. – Paris, 1969 ; 2 diapositives couleurs ; annotations manuscrites au dos ; 5x5 cm.

1969

CK/8/18 **[Séjour à Monestier et Chantelle en juin 1969 : vues d'un village surplombant la forêt et d'une ferme devant laquelle sont stationnées deux automobiles] /** [auteur non identifié]. – Monestier [Dordogne], 1969 ; 2 diapositives couleurs ; annotations manuscrites au dos ; 5x5 cm.

1969

CK/8/19 **[Séjour à Sion : vue du château de Tourbillon surplombant une falaise] /** [auteur non identifié]. – Sion (Valais suisse), [ca 1960-1970] ; 1 diapositive couleurs ; annotations manuscrites au dos ; 5x5 cm.

[ca 1960-1970]

CK/8/20 **[Portrait d'un enfant en maillot de bain] /** [auteur non identifié]. – [France], [ca 1960-1970] ; 1 diapositive couleurs ; 5x5 cm.

[ca 1960-1970]

CK/8/21-CK/8/22 Déplacements professionnels

CK/8/21 [Colloque sur le renouvellement de la convention de Yaoundé à Lomé du 6 au 11 janvier 1969, participation de Gérard Espéret : vues de la façade de la Confédérale syndicale des travailleurs du Togo, de la mer et de fleurs] / [auteur non identifié]. – Lomé (Togo), 1969 ; 4 diapositives couleurs ; annotations manuscrites au dos ; 5x5 cm ; [lié au CP/35/8].

1969

CK/8/22 [Session de formation avec des syndicalistes africains au château de Bierville en mai 1969 : vues des participants dans les extérieurs du domaine] / [auteur non identifié]. – Bierville (Essonne), 1969 ; 20 diapositives couleurs ; annotations manuscrites au dos ; 5x5 cm.

1969

CAV/7/1-CAV/7/5 Documents audiovisuels

CAV/7/1 [Séminaire de la Confédération internationale des syndicats chrétiens (CISC) à Yaoundé les 11-23 décembre 1961 et conseil de l'Union panafricaine des travailleurs croyants (UPTC) du 21 décembre 1961] / [auteur non identifié]. – Yaoundé (Cameroun), 1961 ; 2 bobines de film Kodachrome, double 8 mm, 7.50 mètres [durée inconnue] ; [lié aux CP/10/67 et CP/35/18].

1961

CAV/7/2 [Voyage à Madagascar en 1962 (dont "fête locale" et "le marché")] / [auteur non identifié]. – Madagascar, 1962 ; 4 bobines de film Kodachrome II [2 bobines possiblement endommagées] [durée inconnue].

1962

CAV/7/3 [Voyage de la délégation CFTC (Gérard Espéret, Eugène Descamps et René Mathevet) en Israël à l'invitation de l'Histadrouth (Confédération générale des travailleurs en Israël), 7-17 septembre 1963] / [auteur non identifié]. – Israël, 1963 ; 2 bobines de film Kodak instamatic, double 8 mm [durée inconnue] ; [lié aux CP/35/6 et CK/8/13].

1963

CAV/7/4 ["Colloque UPTC" : congrès de l'UPTC (Union panafricaine des travailleurs croyants) à Brazzaville du 27 décembre 1963 au 4 janvier 1964)] / [auteur non identifié]. – Brazzaville (Congo), 1964 ; 2 bobines de film Kodak instamatic, double 8 mm [durée inconnue] ; [lié aux CP/10/68 et CP/35/19].

1964

CAV/7/5 [Voyage à Rome] / [auteur non identifié]. – Rome (Italie), [ca 1960] ; 1 bobine de film Kodachrome II [durée inconnue].

[ca 1950-1960]

Annexes

Bibliothèque de Gérard Espéret (BZ/6)

Note : ces ouvrages ont principalement trait aux mouvements de jeunesses chrétiennes.

BZ/6/1 Collectif, *Le Chef Compagnon*, « Métier de chef », revue mensuelle numéro 23, Lyon, avril 1943, 43 p.

BZ/6/2 École nationale des cadres d'Uriage, *Chef Dunoyer de Segonzac, réflexions pour de jeunes chefs*, fascicule n° 5, collection Le chef et ses jeunes, 1942, 51 p.

BZ/6/3 École nationale des cadres d'Uriage, *Mouvements de jeunesse*, fascicule n° 11, collection Le chef et ses jeunes, s.d [ap. 1945], 143 p.

BZ/6/4 GAUDILLIÈRE Marcel, *Éléments d'une culture paysanne*, collection Semailles, Jeunesse agricole chrétienne (JAC), Paris, 1942, 167p.

BZ/6/5 MAHIAS Pierre, Institut de culture ouvrière, *Les grands systèmes politiques français*, collection La Cité des Hommes, Les Editions Ouvrières, Paris, 1946, 53 p.

BZ/6/6 Peuple et culture, *Un peuple, une culture*, cahier de travail trimestriel n° 1, 1946, 30 p.

BZ/6/7 QUINARD Claude, *A la suite de Psichari, Patrie et discipline intérieure*, Collection France Vivante, Action Populaire/Éditions SPES, Paris, 1942, 48 p.

BZ/6/8 *France garde ton âme, sauve ta liberté !*, brochure, Éditions SAIEN, Lille, 1947, 13 p.

Annexes

Annexe 2 : album photographique des tournées dans les TOM (CP/10/60)

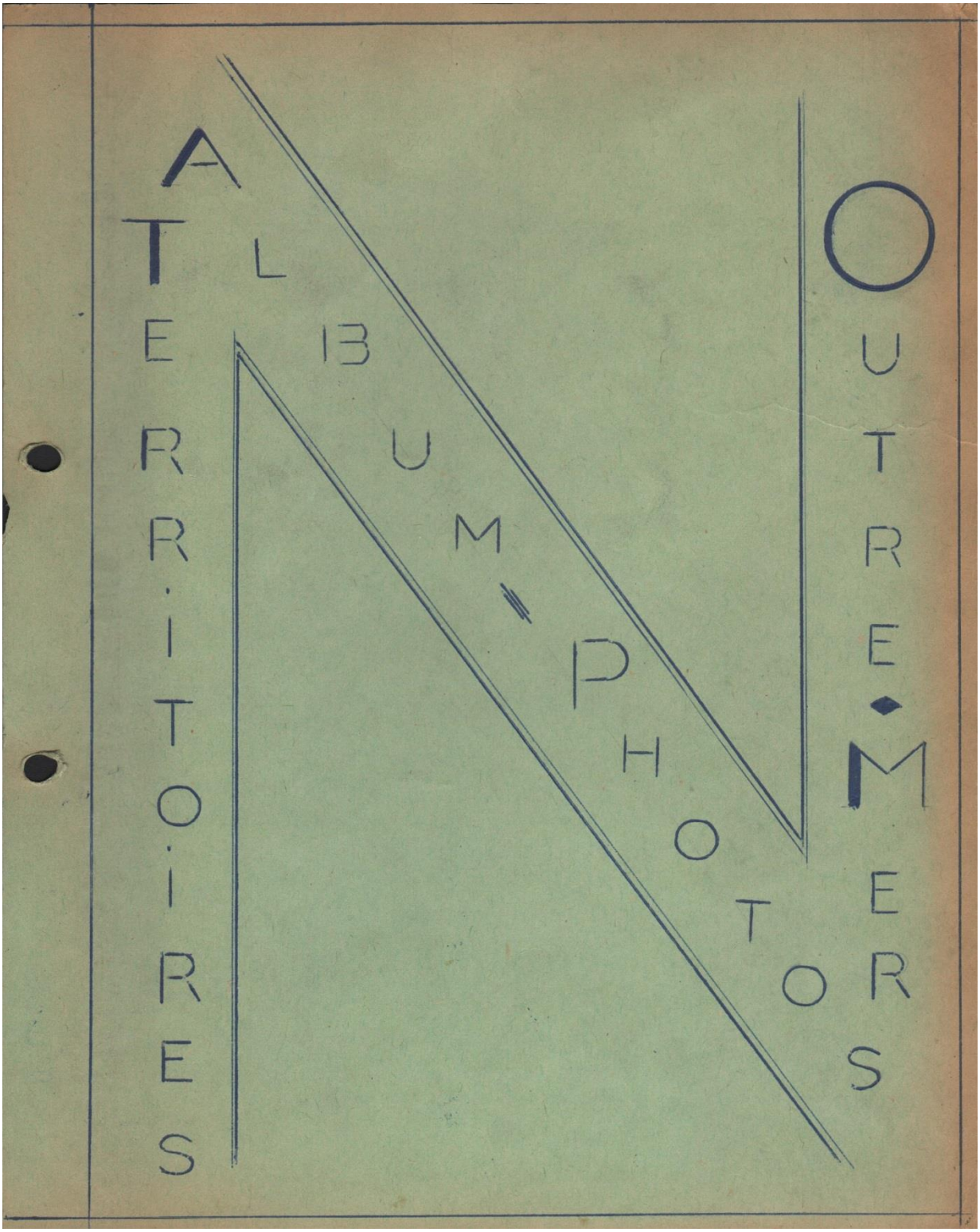

CÔTE D'IVOIRE

(A.O.F)

Célestin d'Oliveira

Imboua Niava

DAHOMEY (A.O.F)

En retraite a été Conseiller économique

H. Sérpos Tidjani de PORTO-NOVO

En retraite Ex secrétaire syndicat cheminots

Sabin Domingo Cotonou

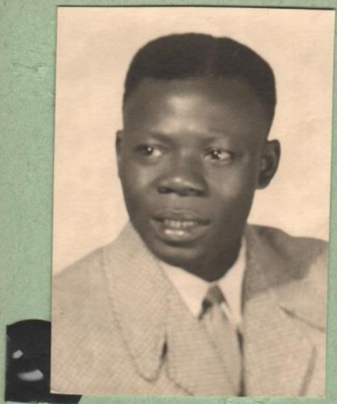

a été Secrétaire général de la Confédération

Gabriel Dassouh Cotonou

GUINÉE (A.O.F)

David Soumah de CONAKRY

Antoine LAWRENCE

SENEGAL (A.O.F)

Devenu ambassadeur notamment au VATICAN

Edouard Basse

Devenu ministre affaires Etrangères Mauritanie

Hamdi of Mouknass
Part. Etienne
(Mauritanie)

TOURNÉE MAURITANIE

Effectuée début 1953 par plusieurs dirigeants de l'U.T de DAKAR et de U.L de ST-LOUIS

1

Arrivée à Rosso
1 Charles
2 Teuw

2

Arrivé à Rosso.
1 Teuw
2 Daniel

4

A Rosso.
On se demande... Comment allons-nous rejoindre ATAR.
1 Kindy. 3 Teuw.
2 Bomboh.

3

A Rosso.
1 Kindy
2 Teuw
3 Bomboh.
pendant les contacts individuels

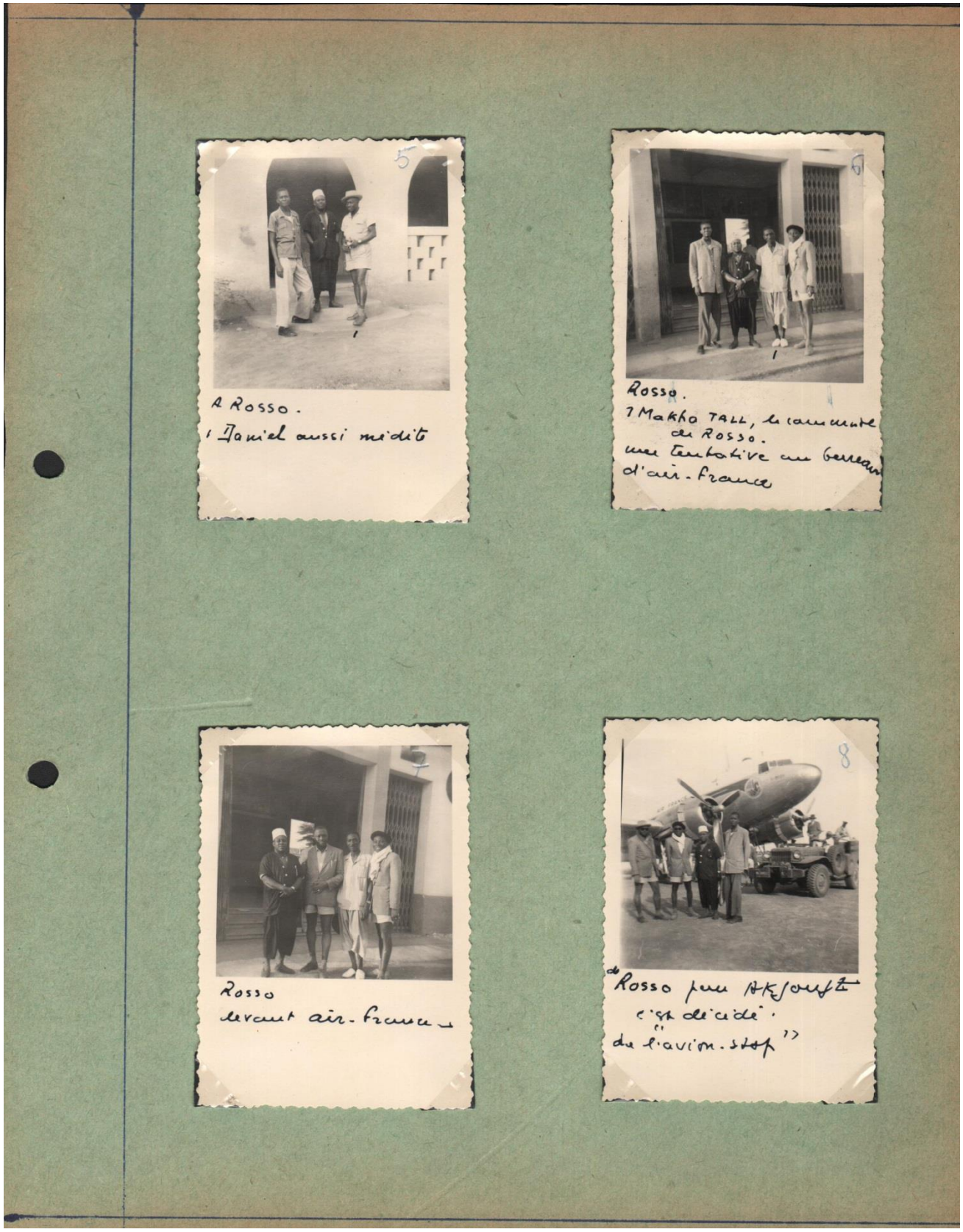
5
A Rosso.
1 Daniel aussi médite
6
Rosso.
1 Makho TALL, le commandant de Rosso.
une tentative au berceau d'air-France
7
Rosso
devant air-France
8
"Rosso pour Akjoujt
c'est décidé.
de l'avion-stop"

10
A Aksoust.
1 Banani un camarade
d'E. L.S Blanchot en 1926 à
Daniel.
11
Aksoust.
un groupe de futurs
militants
12
Aksoust.
Du haut de ces pyramides
--- non! Daniel sur les
mines d'Aksoust.
(cuivre. fer.. or).
13
Aksoust.
devant une mine.

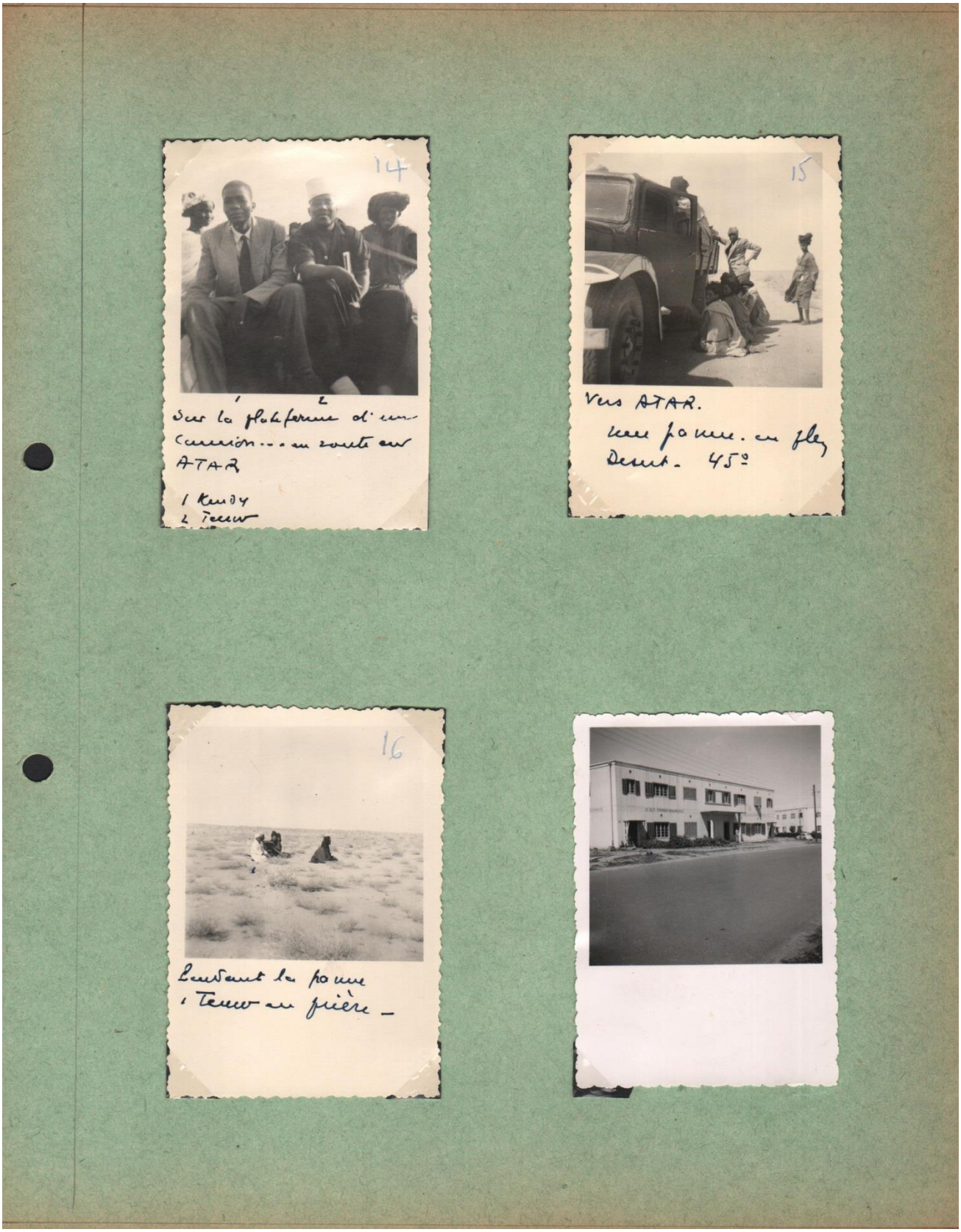
14
1 2
Sur la plateforme d'un camion... en route sur ATAR
1 Kendy
2 Teeur
15
Vers ATAR.
une panne. en plein Desert. 45°
16
Pendant la panne
1 Teeur en prière –

18

Charles aussi admire comme Daniel.

17

Vers ATAR. à 24 km un lac, des poissons des jardins, en plein Désert... une merveille de Dieu.

9

Le bureau de la C.F.T.C à Akjoujt (Bahane le Secrétaire Général.

SOUDAN (A.O.F)

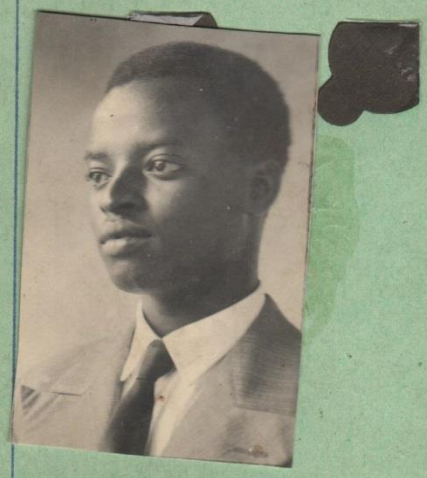

Jacques N'Dam
de Bamako

MOYEN-CONGO (A.E.F)

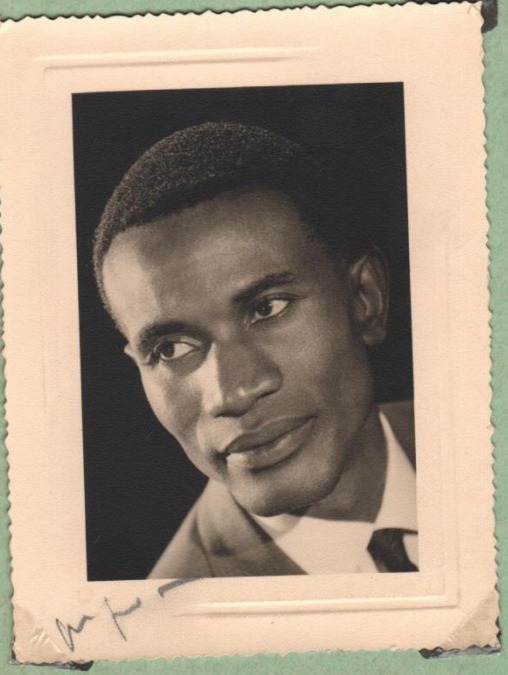

Gilbert Pongault

Ancien S.G. UPTC
VP CMT

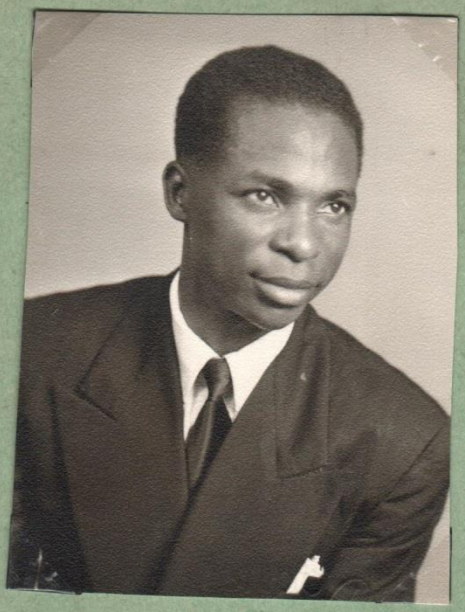

Nicolas Songuemas
Pointe-Noire
(Moyen-Congo)

OUBANGUI - CHARI

(A.E.F)

Bequesi à M'Bassa
de Bangui

CAMEROUN

De gauche à droite :
- BAMBA MARTIN
- Gabriel Evina ENAM. Maîtrise

U.T.C. NTEM.
B.P. 128. Ebolowa.

MADAGASCAR

Décédé en
Avril 1953
à Paris

J.B. Randriambeloma

Albert Ralibéra
Secrétaire permanent de l'U.T

Charles RaKotobe

Ralibéra
C. RaKotobe

A. Tsitsiroh

MADAGASCAR

M. l'Abbé Ramboasalama

avec la famille de Ramanantsoa

TAHITI

Céran Jérusalemy
de PAPEETE

ancien
membre ass. Tenit
membre ass. UN. FR.

Frantz Vanizette

ancien lieutenant
général
Délégué CFDT
Conférence Asiatique

GUADELOUPE (D.O.M)

Remy BEBEL

E. Démocrite

MARTINIQUE (D.O.M)

Gaston Cicéron

Fernand Dirion

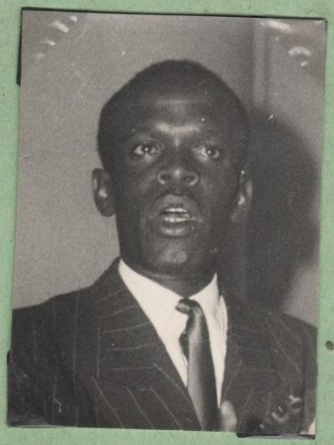

Monrapha

LA RÉUNION (D.O.M)

De Balsan
Secrétaire Gal de l'Union

ILE MAURICE

Edmond Ackay

Dominique Migale

HAITI

Jean-Claude Despinasse
Lycée au Prince

ALGÉRIE

ARNOLD. Francis
Secrétaire général
Communiste
Algérie

M A R O C

Union Marocaine

Fédérspil

Fress

Terrazzoni

MAROC

Candela de Casablanca

Stéver

G. Espéret et Candela

MAROC

Mévev

Fouesnel de Fedala

TUNISIE

Chekutti Tabaire G. Esperet Savelli Mifsud

VIET-NAM

J. Jouan

Le Minh Huê

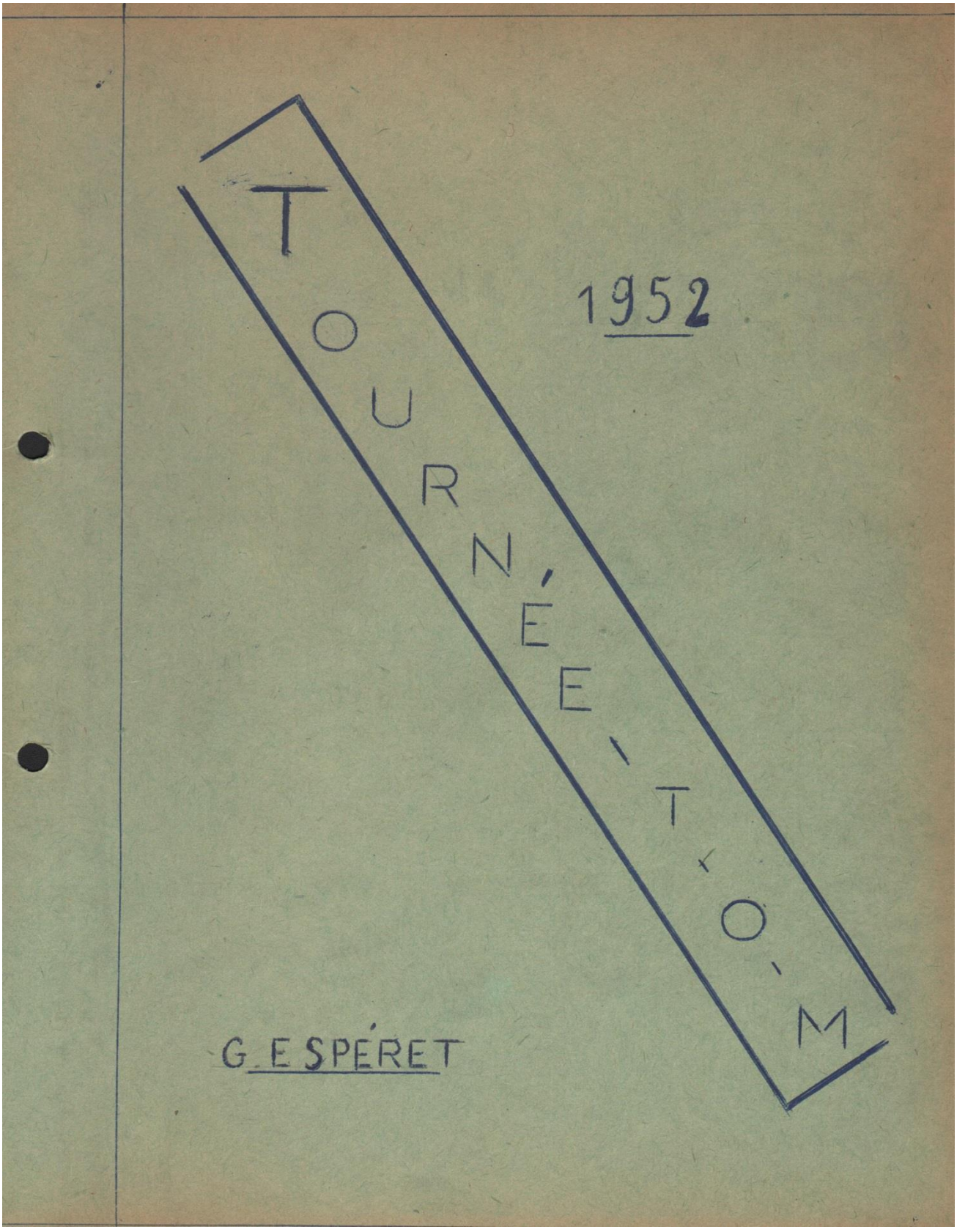
TOURNÉE TOM
1952
G. ESPÉRET

LA REUNION

Du 13 Septembre au 25 Sept. 1952

La Réunion "Côté montagne"

La Réunion "Côté Mer"

En montant à Hell-Bourg

En montant à Hell-Bourg

LA REUNION (suite)

Dans les rues de St-Denis

Le Siège des Syndicats

Sortie des J.E

Sortie des J.E

LA REUNION (Suite)

I - CARO Joseph
II - FORT Raoul
III - APPANAH Max
IV - ACKY Edmond
V - MICALE Dominique

} Délégués de l'Ile Maurice

A la sortie de la première réunion des Journées d'Etudes

MADAGASCAR

Du 25 Sept au 14 Octobre 1952

Diego-Suarez : "La Baie"

LA REUNION (suite)

H.B.M N°12

Famille de Balmann

MADAGASCAR (suite)

Tananarive :

MADAGASCAR

(suite)

Diego-Suarez -

L'Equipe de Diego sur la Digue

Le pain de sucre

MADAGASCAR (suite)

Tananarive :

Au-dessus de Tananarive

MADAGASCAR (suite)

Tournée de Fianarantsoa.

Rizières inondées

La ferme-école de Fianarantsoa

MADAGASCAR (Suite)

Les Journées d'Etudes :

Tostivint - Rakotomanga
Ralibera

L'Equipe des Agriculteurs

avec la famille
de Ramanantsoa

Syndicat
des Servantes

MADAGASCAR (Suite)

A Diego-Suarez

MADAGASCAR (Suite)

Conclusions des Journées d'Etudes -

MADAGASCAR (suite)

A_E_F (Du 14 au 27 Octobre)

Dolo-Dolo :

Meeting de Dolo-Dolo

A_E_F (Suite)

Brazzaville :

Journées d'Etudes

Journées d'Etudes

Sortie Audience Haoussa

A_E_F (Suite)

Le Chemin de Fer Congo-Océan

Ste Anne du Congo

A_E_F (Suite)

Village de Jean-Baptiste N'GOMA :

Voyage avec : Mr. Bertrand I.Tr.
Mr. Dormeau
Ct. Latouche

A_E_F (Suite)

INDEX DES MOTS MATIÈRES

Note : le renvoi se fait à la page

Action catholique ouvrière (ACO) : p. 14

American Federation of Labour - Congress of Industrials Organisations (AFL-CIO) : p. 22

Arrestation : p. 20

Bureau confédéral : p. 10

Bureau international du travail (BIT) : p. 21, p. 24

Capitalisme : p. 15

Centre d'étude et d'application communautaire (CEAC) : p. 14

Centre de formation et d'échanges internationaux (CFEI) : p. 14

Charte du Travail : p. 12

Cheminot : p. 13, p. 24

Chômage, chômeur : p. 12

Comité national : p. 10

Commune (évènement) : p. 14

Confédération africaine des travailleurs croyants (CATC) : pp. 19-20, 22

Confédération européenne des syndicats (CES) : p. 17

Confédération générale du travail (CGT) : p. 13, p. 15, p. 17

Confédération générale des travailleurs d'Afrique (CGTA) : p. 24

Confédération internationale des syndicats libres (CISL) : p. 17, p. 23

Confédération mondiale du travail (CMT) : p. 20, p. 24, p.27

Confédération vietnamienne des travailleurs chrétiens (CVTC) : p. 18

Conflit : p. 13, p. 15, p. 18

Conseil confédéral : p. 10, p. 12, p. 20

Conseil des organisations syndicales de l'union française (COSUF) : pp. 21-22, p. 24

Corporation des employés de la soierie lyonnaise : p. 11

Décolonisation : p. 18

Démocratie : p. 18

Deutscher Gewerkschaftsbund (DGB) : p. 17

Droit du travail : p. 15

École normale ouvrière (ENO) : p. 15

Fédération :
- *Agriculture : p. 13*
- *Alimentation : p. 13*
- *Assistantes Sociales : p. 13*
- *Bâtiment : p. 13*
- *Cadres : p. 13*
- *Culture et Liberté : p. 16*
- *Industries chimiques : p. 11, p. 13, p. 14*
- *Personnels communaux : p. 13*

Fédération française des syndicats chrétiens d'employés, techniciens et agents de maîtrise : p. 13

Fédération internationale des ouvriers sur métaux (FIOM) : p. 13

Fédération des syndicats de la métallurgie : p. 13

Fédération syndicale mondiale (FSM) : p. 17

Fédération syndicale panafricaine : p. 23

Formation professionnelle : p. 12, p. 21

Force ouvrière (FO) : p. 17

Front populaire : p. 14

Grève : pp. 12-13

Groupement de recherches ouvrier-paysan (GROP) : p. 12

Histadrouth (Confédération générale des travailleurs en Israël) : p.17, pp. 27-28

Institut confédéral d'études et de formation syndicale (ICEFS) : p. 14, p. 15

Institut syndicale de coopération technique international (ISCTI) : pp. 15-16, p. 18, p. 20

Jeune : p. 12, p. 13, p. 15

Jeunesse ouvrière chrétienne (JOC) : p. 14

Léninisme : p. 11

Logement : p. 21

Marxisme : p. 11, p. 15

Mineur (conflit) : p. 13

Nationalisation : p. 13, p. 16

Ouvrier (mouvement) : p. 14

Paix : pp. 18-19

Parti communiste français (PCF) : p. 11, p. 18

Paysan : p. 12

Persécution : p. 20

Planification : p. 16

Procès : p. 11, p. 13

Rassemblement communautaire français (RCF) : p. 14

Recensement : p. 12

Révolution : p. 14

Salaire : p. 12

Scission : p. 11

Secrétariats professionnels internationaux (SPI) : p. 17

Socialisme : p. 11, p. 15

Syndicalisme : p. 11, pp. 14-15, pp. 17-18, p. 21, pp. 24-25

Tiers-Monde : p. 18

Travailleurs : p. 12, pp. 14-15, pp. 17-24, pp. 27-28

Tribunal de grande instance : p. 11

Union des syndicats chrétiens d'ouvriers de la région parisienne : p. 12

Union camerounaise des travailleurs croyants (UCTC) : p. 20

Union panafricaine des travailleurs croyants (UPTC) : pp. 23-24, pp. 26-28

INDEX DES NOMS DE PERSONNES

Note : le renvoi se fait à la page.

CICÉRON Gaston : p. 22, p. 26

DESCAMPS Eugène : p. 13, p.17, pp. 27-28

DUMAS Joseph : p. 22

ESPÉRET Gérard : p. 10, pp. 11-13, pp. 15-28

GRINEVALD Théo : p. 24

LEBESCOND Robert : p. 15

LECLERCQ Gilles : p. 16

MATHEVET René : p. 17, pp. 27-28

PONGAULT Gilbert : p. 20

RENAULT (entreprise) : p. 13

SANGNIER Marc : p. 15

SOULAT André : p. 13

SOUMAH David : p. 19

VACHERET Bernard : p. 15

VANSIELEGHEM Robert : p. 12

ZIRNHELD Jules : p. 15

INDEX DES NOMS DE LIEUX

Note : le renvoi se fait à la page.

Abidjan (Côte d'Ivoire) : p. 19

Afrique : p. 10, pp. 16-24, pp. 26-28

Afrique équatoriale française (AEF) : p. 20, p. 22

Afrique occidentale française (AOF) : p. 19, p. 22, p. 26

Afrique du Sud : p. 20

Aisne : p. 13

Alger (Algérie) : p. 20

Algérie (guerre) : p. 18, p. 20

Algérie : pp. 20-21

Allemagne : p. 16

Angola : p. 20

Anvers (Belgique) : p. 21

Ardèche : p. 13

Bénin : p. 20

Bierville (Essonne) : p. 12, p. 15, p. 18, p. 26, p. 28

Brazzaville (Congo) : pp. 20-24, p.28

Burundi : p. 20

Cameroun : p. 14, p. 16, p. 20, pp. 22-23, p. 26, p. 28

Hautes-Alpes : p. 13

Haute-Volta : p. 20

Casablanca (Maroc) : p. 16, p. 25

Cébazat (Puy-de-Dôme) : p. 15

Conakry : p. 19, p. 24

Congo : pp. 20-24, p.28

Cotonou (Dahomey) : pp. 22-23, p. 26

Dahomey : p. 23

Dakar (Sénégal) : pp. 22-23, p. 25

Dordogne : p. 27

Douala (Cameroun) : p. 14, pp. 22-23

Drôme : p. 13

États-Unis : p. 16, p. 22

Éthiopie : p. 20

Finistère : p. 13

Franche-Comté : p. 13

Gabon : p. 20, p. 21, p. 23

Genève (Suisse) : p. 18, p. 22

Ghana : p. 21

Grenoble (Isère) : p. 13

Guinée : p. 21, p. 23

Pointe-Noire (Congo) : p. 20

Praz-sur-Arly (Haute-Savoie) : p. 27

Indochine : pp. 18-19

Israël : p. 17, pp. 27-28

Isère : p. 13

Lagos : p. 22, p.24

La Havane (Cuba) : p. 22

Libreville (Gabon) : p. 22

Loire-Atlantique : p. 13

Loiret : p. 13

Lomé (Togo) : p. 17, pp. 22-24, pp. 27-28

Madagascar : p. 16, pp. 21-22, p. 28

Mali : p. 21

Maroc : p. 16, p. 21

Maurice (île) : p. 21, p. 22

Mauritanie : p. 21

Metz (Moselle) : p. 25

Monestier (Dordogne) : p. 27

Montry (Seine-et-Marne) : p. 12

Moyen Congo : p. 23

New-Delhi (Inde) : p. 22, p. 26

Ouagadougou (Burkina Faso) : p. 19, p. 24

Paris : p. 11, p. 14, pp. 25-27

Pologne : p. 17

Portugal : p. 22, p. 26

Rabat (Maroc) : p. 16

Puy-de-Dôme : p. 15

République Centre Afrique : p. 21

La Réunion (île) : p. 21, p. 22

Rome (Italie) : p. 28

Rouen (Haute-Normandie) : p. 13

Saigon : p. 22, p.26

Saint-Louis (Sénégal) : p. 22

Saint-Germain-en-Laye (Seine-et-Oise, Yvelines) : p. 12, p. 25

Saône-et-Loire : p. 13

São Paulo (Brésil) : p. 16, p. 26

Sénégal : pp. 19-23

Sion (Suisse) : p. 27

Strasbourg : p. 14

Tchad : p. 21, p. 23

Territoire d'Outre-mer (TOM) : pp. 21-22

Togo : p. 17, p. 19, pp. 21-24, pp. 27-28

Tunisie : p. 21

URSS (Union des républiques socialistes soviétiques) : p. 17

Vevey (Suisse) : p. 22

Vietnam : pp. 18-19, p. 22, p. 26

Yaoundé (Cameroun) : pp. 16-17, p. 24, p. 28

Zimbabwe : p. 21

TABLE DES MATIÈRES

Introduction.....p. 2
Plan de classement.....p. 8
Inventaire.....p. 9
Annexes.....p. 29
Index des mots matière.....p. 78
Index des noms de personnes.....p. 81
Index des noms de lieux.....p. 82